MARTIM TEM 'MÁGICA' PARA DERRUBAR CHAVE DE TIM NO MARACANÃ

MARCHA PARA O TÍTULO

Com o goleiro Castilho (vovô do "clássico") à frente, os tricolores ultimaram, com individual, ontem, os ensaios para o encontro desta tarde, no Maracanã, frente ao Bangu

O Fluminense volta hoje a campo para defender sua liderança absoluta e a invencibilidade, ante un Bangu que fêz treino secreto para surpreender os tricolores, e que vai jogar com a mesma tática de Tim na tentativa de confundir o líder.

O Fluminense por uma série de fatôres é o favorito da partida, cuja preliminar será iniciada às 13,15 horas, e a principal às 15,15 horas. No entanto não pode haver excesso de otimismo por parte dos tricolores já que os bangüenses, vindo de péssimas atuações precisam de qualquer maneira uma grande vitória para reabilitação.

FLUMINENSE com Castilho, Carlos Alberto, Procópio, A'tair e Nonô; Oldair e Denilson; Amoroso, Evaldo, Joaquinzinho e Mateus. BANGU com Aldo, Fidélis, Mário Tito, Dirceu e Nilton Santos; Ocimar e Roberto Pinto; Paulo Borges, Cabralzinho, Parada e Aladim.

Problema

Ontem à noite, o joelho de Evaldo apareceu muito inchado e o jogador dificilmente poderá jogar hoje. Caso realmente fique claro que não poderá atuar, Tim escalará o seguinte ataque: Edinho, Amoroso, Joaquinzinho e Mateus.

As Orelhas Ardem

O caso da semana foi mesmo a saída (expulsão) do técnico Duque, de São Januário. Mumunhas de Duque, mumunhas de Manduca Lopes, mumunhas dos jogadores. Coisa que já se esperava, aliás. Duque não pôde assistir à conversa do presidente com os jogadores. No dia seguinte, Duque faltou. Manduca considerou o cargo vago e nomeou o menino Eli, conhecido quebra-galho da colina. Aí sopraram a Duque: "Deixa de sê bêsta. Assume teu lugar". Duque, dia seguinte, correu a São Januário, calçou o tênis, vestiu camisa e entrou em campo. Manduca Lopes chegou no estádio e soube da nova. "Duque tá aí". Manduca tomou um susto: ual, Duque voltou? Como? Mandou chamar Duque. Duque foi. Manduca olhou Duque e falou: "Seu Duque, o senhor não é mais técnico do Vasco". Duque respondeu: "Seu Lopes. Deixe eu ficar que eu prometo melhorar o time do Vasco... Olha, no time do Vasco tem um buraco, em cima, na defesa..." Lopes coçou os bigodes e respondeu: "Mentira! Aqui no Vasco o buraco é mais em baixo..." — Toooiimmm...

★

Um deputado engraçado apresentou projeto de lei taxando as rendas do Maracanã em não sei quanto por cento. O nosso colega, jornalista Mário Filho, ficou por conta. Veio escrevendo em "Jornal dos Sports": "Se querem acabar com o futebol é melhor dizer logo". Seu Mário, vossa mercê não sabe que o futebol é o melhor muro que existe? Pois é, o futebol é um muro: onde todos querem pregar seu cartaz... Tooiimmm...

★

Perguntei a Flávio Soares de Moura, o único Soares de Moura que é adepto da Praia do Pinto, o que êle achava do Berico. Flávio Soares de Moura responde: "Estamos na expectativa, seu Super... Se êsse crioulo jogar regular, será chamado pelo nome: Berico..." Fêz uma pausa: "Mas se êle comer a bola, realmente, nós vamos promovê-lo a BERAICO, em inglês..." Pôça...

★

A Môça dos óculos enternecidos manda dizer que está esperando pelo "book" de Wilson Figueiredo e outros cronistas menores: Os idos de março". Ela mesma falou: "Adoro ler coisas engraçadas..." Puxa...

SUPER XX

AO LEITOR — O nosso DIARIO CARIOCA está, agora, com 12 páginas, diàriamente. A seção de esportes foi ampliada e a turma está apresentando excelente cobertura de todos os acontecimentos. Procure ler o DC, diàriamente, e faça o julgamento.

Diario Carioca

Rio de Janeiro, domingo, 9 e segunda-feira, 10 de agôsto de 1964 - Nº 11161

Flamengo de 'alma nova'

Os jogadores do Flamengo encerraram os preparativos para o jôgo contra o Canto do Rio com um treino recreativo, que constou de peladas, de basquete e futebol-de-salão, ontem, pela manhã, na quadra coberta pelas arquibancadas do estádio. Simultâneamente, Berico e Osvaldo II submeteram-se a rigorosos exercícios físicos, sob o comando do preparador físico Eitel Seixas, durante 30 minutos. Ambos encerram os trabalhos com sucessivos piques na pista que circunda o gramado.

— Gostaria de jogar — disse Berico — mas devo confessar sinceramente que quase não aguentei chegar ao fim do primeiro tempo do treino coletivo de sexta-feira. Preguei. E não era para menos, pois havia quinze dias estava parado. Na próxima semana, depois de readquirir a forma física e de me entrosar nos coletivos com os meus companheiros, já poderei aparecer nos jogos oficiais.

Alma nova

— Parece até que já estou aqui há vários anos. A turma aqui é da brincadeira e os meus novos colegas são muito simpáticos. Já me apelidaram de Chita, antes do apronto de sexta-feira. Foi o Foguete. Mas eu fui à forra e arranjei Girafa para êle. E já pegou.

As concentrações de Ditão, Berico e Amauri, se, de um lado, contribuiram para o enriquecimento qualitativo do elenco do Flamengo, trouxeram, por outra parte, um grande estímulo a Osvaldo II. Êste já se mostra mais alegre. Osvaldo ganhou

Vale acentuar que o ex-extrema-esquerda do Guarani têm contado com o estímulo dos demais colegas, que reconhecem nêle um craque e não se cansam de sugerir-lhe a "eliminação da banha" para voltar a ser o grande jogador que foi, quando participou da seleção dos novos Marcial, Foguete e Nèlsinho, por exemplo afirmaram ao DC que 'Osvaldo precisa do apôio da torcida rubro-negra, tão justa e compreensiva nas fases difíceis de qualquer profissional do Flamengo'.

Sabedor de intenção de Flávio Costa, em promover seu retôrno Osvaldo comentou, em bate-papo com os colegas:

— Vocês vão ver outro Osvaldo, brevemente. Já perdi cêrca de seis quilos e estou empenhado em eliminar mais quatro. Sinto-me mais leve e estar jogando com mais facilidade. Murilo é o meu teste nos coletivos e é com êle que estou pondo à prova minha velocidade. Já comecei uma nova fase na minha vida de rubro-negro. — Concluiu.

Flamengo recebe Canto do Rio como favas contadas

Para não estragar Berico em um jôgo que considera «favas contadas», o Flamengo enfrentará hoje, na Gávea, a equipe do Canto do Rio, usando Foguete como ponta de lança, e deslocando Carlos Alberto para a extrema esquerda, para que Amauri jogue finalmente na extrema direita, posição para a qual foi contratado e onde produz muito mais.

Na defesa, as alterações são Jouber, no pôsto de Ditão, afastado por distenção grave, e Nélson, no meio campo, pois Nélsinho não melhorou com os tratamentos ministrados pelo médico Pinkuas Fisztman. No Canto do Rio, a novidade é a Comissão técnica formada e que tem em Carango o homem de campo pois a formação da equipe não haverá alterações.

Quem jogará

Escaladas as duas equipes já aprovadas pelos departamentos médicos Flamengo e Canto do Rio jogarão assim constituídos.

FLAMENGO — Marcial; Murilo Jouber Ananias e Paulo Henrique; Carlinhos e Nélson; Amauri Airton Berico e Carlos Alberto.

CANTO DO RIO — João Batista; Bina Mateus, Décio e Azul; Niraldo e Carlos Martins; Ademir Ramos, Jardel e Ramon.

Brandão Filho:

'Contratação' de Vavá é pilhéria

O diretor de Futebol do Botafogo, sr. João Citro, declarou ontem à nossa reportagem que a estréia do meia Didi ainda não está decidida, e só acorrerá quando a diretoria do clube achar conveniente. Acrescentou que a estréia poderá verificar-se contra o um pequeno ou mesmo num clássico.

Por outro lado, o vice-presidente José de Oliveira Brandão Filho, falando às últimas horas da noite de ontem, desmentiu as notícias divulgadas pela manhã de que Vavá seria contratado pelo Botafogo, estando sua chegada prevista para os primeiros dias da próxima semana. Disse ainda o dirigente alvinegro que houve má interpretação de suas palavras, que não passaram de uma simples brincadeira.

DIDI SÓ: OK — Abordando ainda o problema da estréia de Didi, o sr. João Citro afirmou que seu retôrno depende do medico Lídio Toledo e do técnico Zoulo Rabelo, e que sòmente em perfeitas condições é que voltará a jogar. Acrescentou que a reentrée não tem data fixada, podendo ocorrer num clássico ou num jôgo de menor expressão. A decisão caberá à diretoria do clube.

Frisou ainda o diretor de Futebol do Botafogo que ao contratar Ddii o clube teve em mente obter o concurso de um craque famoso, conhecido mundialmente, e que sua presença no quadro, ao contrário do que se está ventilando, não virá trazer dificuldade para a direção técnica, pois no Botafogo não existe problema de grandes jogadores. Ao contrário, onde existir um craque de renome o clube irá tentar a sua contratação. Se no momento tivesse mais 150 milhões — frisou — contrataria outro Gérson.

EXCURSAO VALORIZA — Com o retôrno de Didi — afirmou — o Botafogo terá valorizadas as suas excursões, pois poderemos apresentar novamente quatro campeões mundiais, ressaltando-se que, na Europa, Didi e Garrincha são inegàvelmente as grandes atrações. Concluiu afirmando que a entrada de Didi na equipe, quer contra um clube grande ou um pequeno, terá grande influência, pois o prestígio que desfruta junto aos jogadores constitui uma segurança para a equipe.

Portuguêsa x C. Grande é jôgo briga de foice

Verdadeira «briga de foice» é o que teremos hoje à tarde em Alvaro Chaves, quando as equipes de Campo Grande e Portuguêsa vão se encontrar, ambas bem situadas para conseguirem a classificação, principalmente o Campo Grande, com três pontos perdidos, mas só tendo enfrentado os grandes, é a melhor equipe do certame.

O treinador Gentil Cardoso não fará qualquer alteração na equipe, pois Jorge Reis, vai ser mantido, enquanto o Campo Grande tem ainda um problema na lateral direita, já que Paulo se contundiu em Vitória.

QUADROS ESCALADOS: CAMPO GRANDE com Edmar; Paulo, Guilherme e Décio Estêves; Domingos e Norival; Hércio, Guaraci, Jairo e Nodir. PORTUGUÊSA com Jorge Reis, Bruno, Luisão, Reginaldo e Tião; Laerte e Válter; Sabará, Edmur, Inaldo e Zé Carlos.

'VI Taça Brasil'

Em Belém — Paissandu x Maranhão (1.º jôgo). Em Florianópolis — E. E. Metropol x G. E. Maringá (1.º jôgo). Em Campina Grande — Campinense x Confiança (1.º jôgo). Em Campos (ER) — Goitacás x Rio Branco (2.º jôgo).

VASCO ESTRÉIA COMANDO NO 'ALÇAPÃO' DE FIGUEIRINHA

Sob o mais ou menos nôvo duplo comando de Paulinho e Eli do Amparo, o Vasco vai hoje, à tarde, à Figueira de Melo, para enfrentar o São Cristóvão em uma partida das mais difíceis e que poderá dar rumos definitivos ao futebol vascaíno, tão agitado nos últimos dias, desde que Duque foi dispensado.

No Vasco, o problema é o meia Lorico, que continua sentindo fortes dores no ilíaco, desde um tombo que tomou no conjunto de quarta-feira, o que o afastou definitivamente. Odmar foi o escolhido para fazer com Maranhão o duo de meio campo, enquanto no ataque Zèzinho continuará na extrema esquerda, e Fontana garantiu na defesa a condição do substituto de Brito, mesmo não sendo zagueiro central.

Cadetes tranqüilos

O São Cristóvão é a imagem da tranqüilidade. Não tendo ainda uma vitória, ou mesmo empate no atual campeonato, embora tenha sido apresentado como o clube pequeno de melhores possibilidades, passou a encarar o Vasco como uma chance ampla de reabilitação.

O fracasso em casa para o Botafogo, já foi esquecido, e a palavra de ordem passou a ser reabilitação para os do Figueira de Melo. Tal qual os vascaínos os pupilos de Danilo Alvim estão concentrados desde o apronto de anteontem, e têm a vantagem de não enfrentarem problemas de ordem física.

O Vasco formará com Marcelo; Massinha, Fontana, Barbosinha e Pereira; Odmar e Maranhão; Joãosinho, Célio e Zèzinho.

Pelo São Cristóvão estão escalados: Franz; Ara, Renato, Élton, e Moisés; Váter e Jair; Valdemar, Jorge, Aladin e Fraga.

O jôgo principal começará às 15,15 horas e, na preliminar, com início às 1315 horas, estarão em ação as duas equipes aspirantes.

Mané fêz suspense mas joga logo mais

Mané Garrincha depois de deixar em nervosismo todo o Botafogo, pois faltou na hora da apresentação dos craques para a concentração, aparecendo sòmente cêrca das 19 horas em General Severiano, tem sua escalação definida para a partida desta tarde contra o Madureira. O médico Lídio Toledo examinou o bicampeão do mundo e deu-o como apto para o cotejo que, apesar de muito falado, não terá a estréia de Didi.

Por sua vez o Madureira tem apenas uma única alteração, saindo Alfredinho e retornando Farah no "meio de campo", formando ala com Nilo. Os alvi-negros se apresentam com francos favoritos do confronto.

Equipes

BOTAFOGO — Manga; Joel, Zé Carlos, Paulistinha e Rildo; Élton e Gérson, Mané, Jairzinho, Quarentinha e Bira (ou Sucupira). MADUREIRA — Humberto, Estoves, Alfredo, Bitum e Aluísio; Farah e Nilo; Neném, Batata, Quarenta e Jair.

América acertou o pé e deu banho no Olaria

Fazendo uma apresentação de primeiríssima, na tarde de ontem, no Estádio do Maracanã, o América goleou o Olaria pela contagem de 4x0, em partida em que a equipe da «rua bariri» estêve abaixo-da-crítica, residindo na defesa o seu ponto mais vulnerável.

Os gols foram marcados por Zézinho e Abel, na primeira fase e Fernando Consul e Gilbert, na segunda. O zagueiro Ouraci foi expulso do gramado, aos 10 minutos da etapa complementar por ter atingido Zézinho com um ponta-pé. A renda considerada fraca somou a cifra de Cr$ 1.489.220,00.

O jôgo

O placar de 2x0 da primeira fase favorável ao América veio coroar o trabalho da equipe que melhor se apresentou no gramado. Por várias vêzes o América estêve a pique de ampliar o marcador só não fazendo por falta de pontaria de seus avantes. A surprêsa maior foi a má organização do quadro do Olaria. Jorge Vieira, ao contrário do que se esperava, não demandou no sentido de que a sua defesa se tornasse cerrada, permitindo a penetração relativamente fácil dos avantes americanos. A abertura da contagem coube ao América, aos 3 minutos da fase inicial, por intermédio de Zézinho. A bola chutada fortemente de fora da área, resvala na mão do goleiro Ari e ganha o fundo da rêde. Aos 34 minutos o América amplia a contagem. Abel recebe de Zézinho e lança-se até a linha de fundo. Pára e centra. A bola toca na cabeça de Gilbert e resvala na de Mafra enganando ao goleiro Ari e tomando o rumo das rêdes.

A segunda etapa o América voltou a apresentar o mesmo padrão de jôgo a etapa anterior, consignando mais dois outros gols, tendo como autores Fernando Consul e Gilbert, aos 36 e 44 minutos.

As equipes

As equipes entraram em campo com a seguinte formação: AMÉRICA — Pompéia; Luciano, Flodoaldo, Leônidas e Itamar; Amorim e João Carlos; Gilbert, Zézinho, Fernando Consul e Abel. OLARIA — Ari; Ouraci, Nésio e Décio Brito; Valtinho e Oton; Correia, Pacoti, Luís Carlos e Peniche. Na preliminar o América goleou por 6x2.

Arbitragem

A arbitragem da partida estêve a cargo do juiz Valdemar Meireles, auxiliado pelos «bandeirinhas» Antônio Gomes Moreira e Joaquim Barreira.

COMEÇO DE BANHO

Zèzinho (foto) ampliou, ontem, sua vantagem como artilheiro do certame e aí o vemos sob as vistas do "bariri" Nézio e de Fernando Cònsul ao controlar a pelota para o primeiro gol de "banho" sôbre o Olaria.

Pôrto esperado hoje para festa do Vasco

A delegação portuguêsa do F.C. do Pôrto, está sendo esperada na manhã de hoje, em aparelho da TAP-Panair, Vôo da Amizade, vindo a delegação sob a chefia do presidente Nascimento Cordeiro, trazendo com detalhe pitoresco um massagista que tem o mesmo nome do presidente do Vasco, Manuel Joaquim Lopes. O Pôrto vem ao Brasil a convite do Vasco, para participar da programação de aniversário do clube da Colina, contra quem jogará na próxima quinta-feira, à noite, no Maracanã, com o público presente concorrendo a um «Wolkswagen modêlo 1964. A delegação lusa ficará hospedada no Plaza-Hotel, em Copacabana.

ACUMULADA D. C. PARA HOJE: — IAIÁ BONECA-DECLIVE-DON BOLINHA

J. Portilho passou em branco sabatina

Embora com seis montarias em uma programação de nove carreiras, o líder José Portilho enfrentou "lisa" na tarde de ontem.

Paralelamente, Ricardo e Bequinho, escoltantes mais próximos do ponteiro, marcaram dois pontos cada.

E o resultado geral da sabatina, vai a seguir divulgado:

1º Páreo — 1.400 metros — Pista. AU — Prêmio: Cr$ 300.000,00.

1º Abrideira, M. Andrade, ap.	55	11.710	46,00	11	2.938	110,00
2º Kochana, J. Machado	56	20.813	25,00	12	7.229	44,00
3º Terwal, C. Morgado	56	13.290	40,00	13	9.818	32,00
4º Naninha, J. Batica	52	21.313	25,00	14	5.509	58,00
5º Zoroca, J. Portilho	52	21.313	25,00	23	6.209	52,00
6º Banza, A. Santos	58	9.950	54,00	24	3.365	96,00
7º Reivinha, F. Menezes	48	11.710	46,00	33	3.598	89,00
		77.076		34	6.872	47,00
				44	670	482,00
					46.208	

Não correram: Arman e Violenta.

Diferenças: 3/4 de corpo e Paleta — Tempo: 90". Venc.: (6) 46,00. Dupla: (34) 47,00. Placês: (6) 25,00 e (4) 18,00. Movimento do páreo, Cr$ 14.769.900,00. ABRIDIRA — F C, 6 anos — R.R. Sul. Filiação: Aram e Honey. Propr.: Stud Boia Sete. Treinador: A. J. Sousa Criador: Haras Realce.

2º Páreo — 1.500 metros — Pista: AU — Prêmio: Cr$ 500.000,00.

1º Decani, M. Silva	57	31.839	21,00	11	2.829	128,00
2º Pearl Harbor, M N.clevisk	57	24.107	28,00	12	12.953	28,00
3º Samira, J. Portilho	57	20.323	33,00	13	11.645	31,00
4º Dercy, J. Sousa	57	4.874	140,00	14	4.911	74,00
5º Nevaly, A. Santos	57	12.593	54,00	22	3.370	108,00
		97.885		34	3.478	104,00
				44	225	1.619,00
					52.067	

Diferenças: 1/2 corpo e 1 1/ corpo. Tempo: 96". Venc.: (1) 21, Dupla (12) 28,00 Placês (1) 13,00 e (2) 17,00. ovimento do páreo: Cr$ 17.792.300,00. Decani — F C. 4 anos — São Paulo. Filiação. Cadir e Masaka. Propr.: Stud Viojon Treinador Paulo Morgado, Criador A. J. Peixoto de Castro Jr.

3º Páreo — 1 500 metros — Pista AU. Prêmio. Cr$ 400.000,00.

1º Springlight, H. Vasconcelos		15.088	44,00	11	5.539	70,00
2º Jatai, O Cardoso	56	25.266	26,00	12	9.979	38,00
3º Aracena, A Costa, ap.	52	22.620	30,00	13	2.954	131,00
4º Sky, J. Portilho	54	18.115	37,00	14	13.862	28,00
5º Fair Justice, M. Silva	56	25.266	26,00	22	3.144	123,00
		96.994		34	3.200	121,00
				44	3.193	121,00
					55.525	
					55.525	

Diferenças. Máxima e Mínima. Tempo: 97". Venc. (2) 44,00 Dupla (14) 28,00 Placês: (2) 22,00 e (7) 16,00 Movimento do páreo: Cr$ 18.128.600,00. SPRINGLIGHT — F C. 5 anos — R G. Sul — Filiação: Good Cheer e Francita. Propr. Mário Figo de Loureiro Treinador: Claudemiro Pereira. Criador: Haras Galgos Brancos

4º Páreo — 1.400 metros — Pista: AU — Prêmio: Cr$ 600.000,00.

1º Estragon, M Silva	56	16.618	50,00	11	2.835	159,00
2º Arkepan, J Machado	56	2.583	329,00	12	14.115	32,00
3º El Entrevero, A. Santos	56	9.050	94,00	13	7.464	60,00
4º Espalha Brasas, J. Sousa	56	27.295	31,00	14	6.736	67,00
5º Stix, C. R. Carvalho	56	17.885	47,00	22	5.876	77,00

Não correu Plebiscito.

Diferenças: 3 corpos e 1 1/2 corpo Tempo: 89"1/5. Venc.: (7) 50,00. Dupla (44) 486,00. Placês (7) 34,00 e (8) 106,00. Movimento do páreo: Cr/ .... 22.228.800,00. ESTRAGON — M C. 3 anos — São Paulo. Filiação: Fastener e Kishma Propr.: Haras São José e Expedictus. Treinador: Ernâni Freitas. Criador: Haras São José e Expedictus.

5º Páreo — 1 400 metros Pista: AU. Prêmio: Cr$ 400.000,00.

1º Sabot, A. Barros	56	23.535	34,00	11	8.559	57,00
2º Cadmo, J. Corrêa	58	48.561	16,00	12	17.733	27,00
3º Sucre d'Orge, J. Portilho	53	25.006	32,00	13	7.771	63,00
4º Captor, A. Santos	58	48.561	16,00	14	18.285	26,00
5º Nihui, J. Sousa	54	6.404	128,00	22	732	673,00

Diferenças: Mínima e 2 corpos. Tempo: 88". Venc.: (2) 34,00, Dupla (12) 27,00 Placês. (4) 11 00. (1) 10,00 e (6) 11,00. Movimento do páreo: Cr$ .... 22.349.300,00. SABOT — M. C. 5 anos — São Paulo. Filiação: Normanton e Ruanda. Propr. Stud Araras, Treinador: Antônio P. da Silva, Criador: Haras Santa Anita.

6º Páreo — 1.500 metros — Pista: AU. Prêmio: Cr/ 500.000,00.

1º Estibordo, A. Ricardo	57	45.784	19,00	11	5.051	99,00
2º Le Gallon, O Cardoso	57	5.715	152,00	12	17.351	29,00
3º Jadil, A. Ramos	57	22.345	38,00	13	11.590	33,00
4º El Emir, L. Vaz	57	23.789	36,00	14	10.662	47,00
5º Baby-Face, J. Corrêa	58	4.825	180,00	22	3.732	231,00

Não correu Redoxan

Diferenças: Vários corpos e 3/4 de corpo. Tempo: 94"1/5, Venc. (1) 19,00. Dupla (12) 29,00 Placês: (1) 12,00. (4) 20,00 e (3) 13 00. Movimento do páreo: Cr/ 23.695.600,00 ESTIBORDO — M. A. 4 anos — R.G. Sul. Filiação: Torpedo e Esquadra Propr.: Stud Marinha, Treinador: Roberto Morgado, Criador: Haras 7 de Setembro.

SÉTIMO PAREO — 2 200 METROS — PISTA: AU — Prêmio: Cr$ 600.000,00

1. El Asteróide, A. Barroso	52	32.582	28,00	11	4.773	106,00
2.º Ham'n'eggs, J. Baffica	61	9.991	93,00	12	14.224	35,00
3.º Caruá, J. Fagundes	52	31.587	28,00	13	5.578	91,00
4.º Aimberê, O. Cardoso	52	29.465	31,00	14	11.876	43,00
5.º Babão, J. Portilho	57	14.830	63,00	22	5.168	73,00

Não correram: Provençal, Sncre d'Orge, Sacha e Palman.

Diferenças: Vários corpos e 3 corpos. Tempo: 141"4/5. Vencedor: (1) 28,00. Dupla: (11) 106,00. Placês: (1) 29,00 e (2) 32,00. Movimento do páreo: Cr$ 24.532.200,00. EL ASTEROIDE — M. C., 4 anos, R. G. do Sul. Filiação: Elpenor e Al Oina. Proprietário: Luís R. Lima Rocha Espínola. Treinador: Antônio P. da Silva. Criador: Haras do Arado.

OITAVO PAREO — 1 500 METROS — Pista: AU — Prêmio: Cr$ 460.000,00.

1.º Satchmo, A. Ricardo	54	9.583	97,00	11	8.439	58,00
2.º Vallauris, J. J. Portilho	54	18.522	50,00	12	12.103	40,00
3.º Paranista, J. Baffica	56	13.971	66,00	13	16.558	29,00
4.º Colcine, A. Santos	54	15.302	60,00	14	8.419	58,00
5.º Fusco, R. Reis	54	1.338	695,00	22	717	688,00

Diferenças: 1/2 corpo e 1 corpo. Tempo: 95"2/5. Vencedor: (11) 97,00. Dupla: (23) 62,00. Placês: (11) 37,00, (5) 21,00 e (2) 24,00. Movimento do páreo: Cr$ 24 591 800,00. SATCHMO: M. C., 5 anos. São Paulo. Filiação: Egeu e Miss Bun. Proprietário: Stud Flamengo. Treinador: Jorge Morgado. Criador. Haras Santa Anita.

NONO PAREO — 1.300 METROS — Pista: AU — Prêmio: Cr$ 500.000,00

1.º Savoir Faire, J. Machado	57	18.309	44,00	11	1.845	236,00
2.º Tirolive, F. Esteves	57	24.312	33,00	13	7.333	59,00
3.º Dendria, A. Santos	57	21.024	38,00	13	5.441	77,00
4.º Doralice, C. R. Carvalho	57	4.384	186,00	14	8.531	51,00
5.º Catuá, O. Cardoso	57	6.391	128,00	23	6.683	63,00

Não corre: Tia Moema.

Diferenças: Mínima e 1/2 corpo. Tempo: 83"3/5. Vencedor: (1) 55,00. Dupla: (14) 51,00. Placês: (1) 18,00, (8) 21,00 e (9) 17,00. Movimento do páreo: Cr$ 20 511 900,00. SAVOIR FAIRE: F. C., 4 anos, Guanabara. Filiação: Marveil e Araivada. Proprietário: Stud Flamengo. Treinador: T. Garcia. Criador: Haras Fidalgo.

MOVIMENTO DE APOSTAS	Cr$ 188.590.200,00
CONCURSOS	Cr$ 5.413.920,00
TOTAL	Cr$ 194.004.120,00

Marcha do turfe

1 — No próximo domingo, dia 16 está programada a realização do Grande Prêmio Duque de Caxias, em 2.000 metros, com dotação de Cr$ 2 milhões, reunindo éguas de qualquer país, de quatro anos e mais idade. A competidora Lausanne, argentina, é uma das inscrições previstas.

2 — **A estréia do potro Jório, está muito comentada nos bastidores porque tem agradado nos galopes matinais. O filho de Fastener pertence ao Stud Marília, do qual faz parte conhecido comissário de Corridas, e pode ganhar na primeira apresentação embora a presença de Protocolo. Jubilar e Flajolé, seja obstáculo difícil de transpor. Há muita fé, todavia.**

3 — Flora Alixia, filha de Marveil, do Haras Zé, tem revelado muita velocidade nos exercícios e no último trabalho, marcou 81" e linhas para os 1.200 metros. Se não estranhar a primeira apresentação, é pule boa e viável.

4 — **Diécia, filha de Cadir e Palina treinada por Artur Araújo é irmã materna de Bar e Xênio e corrida e ganhadora em Cidade Jardim, de onde veio para enfrentar adversários indigestos. E' uma castanha bonita que pode ser lembrada para um placê.**

5 — O **Starter** para os nove páreos da reunião de hoje na Gávea, é o sr. Abílio da Silva Neves.

6 — **O jóquei Daniel Pinto da Silva foi a Belo Horizonte, visitar os futuros sogros, mas deverá voltar segunda feira, porque tem vários compromissos para a próxima semana.**

7 — Foram suspensos por infração do artigo 162 do Código de Corridas — prejudicar os competidores — os jóquei Carlos Alberto de Sousa e José Machado, que montaram, respectivamente, Don Artigas e Ilfov, a partir do dia 10, até 15 do corrente. Na mesma resolução, a C. C. estendeu as penalidades de Ivã de Sousa e Carlos Morgado até o dia 20.

8 — **São conhecidas as deserções de Hemicíclo no oitavo páreo e Estro no 9.º de hoje, mas como o programa será desdobrado em pista de areia — excessão do clássico — devem entrar mais alguns forfaits pela manhã.**

DON BOLINHA VOLTA ABSOLUTO NO G. P. 'DOUTOR FRONTIN' HOJE

Don Bolinha volta hoje à pista de grama do Hipódromo da Gávea, para competir no Grande Prêmio «Doutor Frontin», credenciado pelo excelente segundo lugar que tirou na semana passada, quando formou a dupla com Leigo, no G. P. «Brasil». A inscrição do tordilho, foi motivada pela necessidade de aproveitar a programação clássica carioca, e o treinador Válter Aliano testou-o segunda-feira, para apresentá-lo em boa forma de treinamento

O apronto de Don Bolinha foi muito bom, na madrugada de sexta-feira, pois galopou 1.000 metros em 65»3/5, muito contido por José Corrêa, que levou ordens do treinador para não exigi-lo a fundo.

O cavalo Bar, apontado como o maior adversário do favorito, largou de maior distância, e completou os 800 metros em 53»2/5, com muitas reservas, no govêrno tranqüilo de José Portilho. Está em grande forma e tem condições para influir no desenrolar da competição clássica.

Características

Tanto Don Bolinha como Bar, os mais visados pelo público, têm característica de correr iguais. Na expectativa, para uma partida curta na reta, ou de ponta, a produção é a mesma. Só por peripécias de carreira deixará de vingar a dupla 12, a mais certa do programa de hoje à tarde.

Leque, ganhador de boas provas na Gávea e Cidade Jardim, teve os seus preparativos encerrados com um carreirão de 71» no quilômetro, e aparece comó adversário perigoso, porque leva em seu dorso o famoso freio Luís Rigoni, especialista em percurso de fundo.

Fuji-Yama

Fuji-Yama está credenciado pelo excelente segundo lugar que tirou ao apertar vivamente Icaraí no G. P. «Miguel Zavala Ortiz», em 2.000 metros, sendo um cavalo valente e atrevido. Guardado para uma partida de 360 metros, o pilotado de Francisco Estêves pode ameaçar no final.

Lote intermediário

Do lote intermediário, aparece Bewitched, candidato a uma colocação, se estiver firme no canter, Bandar do «stud» Peixoto de Castro, que está estendido na distância e mais ambientado, Dingo, cavalinho útil, mas que deve respeitar a categoria dos favoritos, e Docket, inscrição atrevida à primeira vista.

Em corrida normal, deve prevalecer a maior categoria de Don Bolinha, com Bar lutando pela formação da dupla, seguido de Juji-Yama e Leque.

PEQUENO E VALENTE

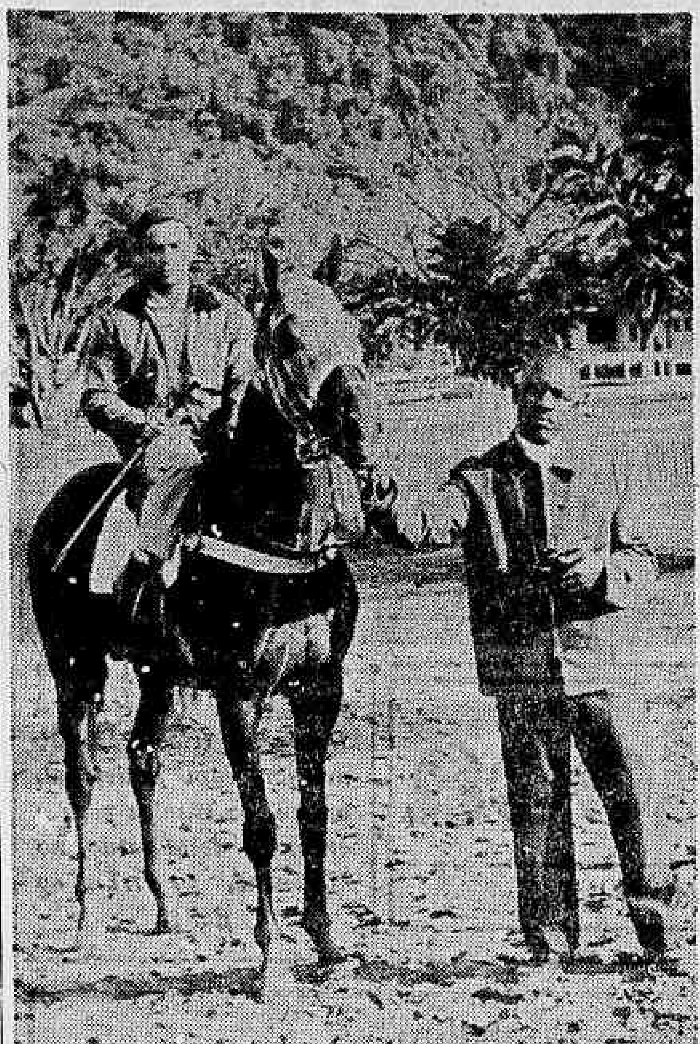

O raçudo Bar — na foto, seguro por Francisco de Abreu — aparece mais uma vez como o maior adversário de Don Bolinha no Grande Prêmio Doutor Frontin.

Na bôca do guichê...

Lembre-se que, para quem gosta de retrospecto, a indicação inicial de hoje é Iaiá Boneca. Mas ainda não conhece grama.

— • —

Dona Margarita leva a vantagem de ser grande ligeira. Cuidado, hoje.

— • —

Jubilar está agora na vez, mas falhou na grama em sua única exibição nessa cancha.

— • —

Jório, estreante irmão de Miss Spider, vai de José Portilho e está muito falado.

— • —

Não valeu a última da Constanza. Na grama é outra égua e deve ganhar hoje.

— • —

Sinoco não sai de marcador. Apresentou bem e está na conta, mas preferia lama.

— • —

Le Guisiner é sempre um perigo. E manda brasa na relva.

— • —

Prata venceu com sobras na última. E pode repetir, mesmo na grama.

— • —

Declive estreou correndo muito. Só precisa pegar a grama.

— • —

Bequinho não pensou duas vêzes para caeitar a montaria do Ourofan. Vai daí...

— • —

Don Bolinha é o candidato certinho no «Dr. Frontin». E a dupla também parece «fria» com o Bar.

— • —

Leque já venceu na grama anormal, aqui na Gávea.

— • —

Rover preferia corrida na areia, mas tem ótimo apronto.

— • —

Cuidado com o Helino. Chegou perto na última. Boa pule.

— • —

Tagada continua melhorando Agora pode ganhar.

— • —

E na areia o oitavo páreo. Nessa cancha o Seu Caetano correu a última só experimentando. Ôlho nêle.

— • —

O páreo final de hoje também é na areia.

— • —

Pery está de volta na conta. E ligeirão.

Semiclássico paulista: seis inscritos

O prêmio «José S Quinta Reis», prova principal das corridas de amanhã em Cidade Jardim, vai reunir apenas seis concorrentes, em pista de areia e na distância de 1.500 metros, com a dotação de Cr$ 1.200.000,00.

Eis a seguir o campo formado para o semiclássico, acompanhando as respectivas montarias oficiais:

1 — 1 Rethurkan, J. M. Amorim	6	56
2 — 2 Etolo, L. Vargas	1	53
3 — 3 Laurel, A Artin	3	56
4 Oi, J. R. Olguin	5	53
4 — 5 Elancourt, G Massoli	4	56
6 Ramar, N. Pereira	2	56

DC-aponta

Páreos	Duplas
1.º — Iaiá Boneca — Jiçara — H. Queen	13
2.º — Protocolo — Jório — Jubilar	13
3.º — Constanza — Filasse — Chancela	12
4.º — El Piconero — Prata — Citizen	23
5.º — Declive — Quick Decision — Quatião	12
6.º — Don Bolinha — Bar — Leque	12
7.º — Pingolinho — Caiman — Tagadá	23
8.º — Que Dilema — Seu Caetano — Mistral	12
9.º — Clarinete — Pery — Fifuca	14

Nossos informes para hoje na Gávea

1º — PÁREO — 1.400 MS. — CR$ 500.000,00 — ÀS 13,45 HORAS — RECORDE: — TZARINA — 82"3/5

Animais · Jóqueis	Pêso	Treinadores	Possibilidades	Performances	Tempo
1—1 Iaiá Boneca, C. Souza	58	J. Coutinho	Sempre melhor. Chance	2º Trevizana - Quebrada	1.200 - 77"3/5 AU
2 Tulsa, U. Cunha	58	J. Morgado	Vai continuar na fila	Uº O. Park - Dercy	1.300 - 85"4/5 AU
2—3 Happy Queen, O. Cardoso	58	C. Fereira	Melhorando. Inimiga	4º Trevizana - I. Boneca	1.200 - 77"3/5 AU
4 Dona Margarita, L. Acuña	58	S. d'Amore	Para o placê serve	8º Trevizana - I. Boneca	1.200 - 77"3/5 AU
3—5 Jiçara, D. Netto	58	G. L. Fereira	Não valeu a última. Olho	7º Trevizana - I. Boneca	1.200 - 77"3/5 AU
6 Citslong, N. Lima	60	O. M. Fernandes	Não vem animando	8º A. Bata - Datcha	1.300 - 85"2/5 NP
4—7 Destacada, A. Reis	58	A. Araújo	Pode pretender algo	5º Trevizana - I. Boneca	1.200 - 77"3/5 AU
8 Decenal, J. Souza	58	J. L. Pedrosa	Volta bem preparada	9º Miss Turf - Dercy	1.400 - 92" AP
" Detença, J. Corrêa	58	L. Ferreira	Ajuda apenas regular	10º Tecali - D. Margarita	1.300 - 87" AP

Nossa indicação — IAIA BONECA — Adversária — JIÇARA — Bom azar — H. QUEEN

2º — PÁREO — 1.300 MS. — CR$ 600.000,00 — ÀS 14,15 HORAS — RECORDE: — OKAYAMA — 77"

Animais · Jóqueis	Pêso	Treinadores	Possibilidades	Performances	Tempo
1—1 Protocolo, F. Esteves	56	V. Aliano	Cada vez melhor. Chance	4º Quazin - Jubilar	1.200 - 80"2/5 AP
2—2 Jubilar, F. Maia	56	N. Pires	Tinindo. Será dos primeiros	2º Quazin - Timbó	1.200 - 80"2/5 AP
3 Indiano, A. Ramos	56	A. C. Pimentel	Vai aguardar na fila	Uº Sapoti - Cantarola	1.200 - 76"3/5 AM
3—4 Jório, J. Portilho	56	I. Pinheiro	Pode pretender algo	Estreante	
5 Bojudo, J. Machado	56	A. Morales	Melhorando sempre. Pule boa	3º Timbó - Flajolé	1.400 - 95"2/5 AP
4—5 Flajolé, A. Barroso	56	R. Carrapito	Vai figurar com destaque	2º Timbó - Bojudo	1.400 - 95"2/5 AP
7 Apricot, A. Ricardo	56	O. F. Reis	Não acreditamos	6º U. Street - Sapoti	1.200 - 75"4/5 AL

Nossa indicação — PROTOCOLO — Adversário — JÓRIO — Bom azar — JUBILAR

3º PÁREO — 1.300 — MS. — CR$ 600.000,00 — ÀS 14,45 HORAS — RECORDE: — OKAYAMA — 77"

Animais · Jóqueis	Pêso	Treinadores	Possibilidades	Performances	Tempo
1—1 Constantza, J. Machado	56	V. Costa	Cada dia melhor	5º Eidotéia - La Française	1.300 - 84" AU
2 Ecloga, J. Ramos	56	I. Pinheiro	Só com muitas melhoras	7º Elacira - Constantza	1.400 - 94" AP
2—3 Filasse, A. Barroso	56	R. Carrapito	Sempre prometendo	4º Elacira - Constantza	1.400 - 94" AP
" Féerie, M. Silva	56	Idem	Vai ajudar um pouco	Estreante	
3—4 Chancela, C. R. Carvalho	56	J. S. Silva	Será das primeiras	4º Cobiçada - H. Princeza	1.300 - 87"1/5 AP
5 Flora Alixia, J. Tinoco	56	J. Tinoco	Deve esperar na fila	Estreante	
4—6 Trempe, L. Santos	56	B. Carvalho	Muita chance. Tinindo	3º Cobiçada - H. Princeza	1.300 - 87"1/5 AP
7 Urtezia, J. Baffica	56	A. Cardoso	Serve para um placê	5º K. Bell-Elacira	1.200 - 78"4/5 AP
8 Itaquara, P. Lima	56	O. C. Dias	Não animou até agora	Uº Elacira - Constantza	1.400 - 94" AP

Nossa indicação — CONSTANZA — Adversária — FILASSE — Bom azar — CHANCELA

4º PÁREO — 1.400 MS. — CR$ 500.000,00 — ÀS 15,15 HORAS — RECORDE: — TZARINA — 82"3/5

Animais · Jóqueis	Pêso	Treinadores	Possibilidades	Performances	Tempo
1—1 Marítimo, M. Silva	53	G. Morgado	Vai figurar com destaque	Uº Cami - Estibordo	1.600 - 99"2/5 GU
2 Sinôco, P. Alves	53	V. Alves	Pode pretender placê	3º Tubi - Retilíneo	1.500 - 98"4/5 NP
2—3 El Piconero, J. Portilho	53	P. Morgado	Chance para repetir	1º Jadil - El Emir	1.500 - 95" AM
4 Polichek, F. Conceição	53	A. Correia	Só com muitos progressos	7º J. Prince - D. Juan	1.600 - 103"4/5 AP
5 Le Cuisinier, A. Costa	53	B. Carvalho	Na grama é inimigo	2º Evreux - Prefix	1.400 - 87"1/5 GU
3—6 Prata, J. Machado	51	M. Mendonça	Seguiu bem. Perigosa	1º Decani - Truly	1.300 - 82"4/5 AU
7 Dialon, A. Machado	53	J.L. Pedrosa	Melhorou. Vai aparecer	3º Sinoco - El Piconero	1.600 - 105"1/5 AP
8 Citizen, O. Cardoso	53	J. Araújo	No placê pode aparecer	6º Cabine - Protestá	1.000 - 63"3/5 GU
4—9 Descarte, A. Santos	53	M. Almeida	Pule para os azaristas	1º Prefix - Denver	1.300 - 79"2/5 GU
10 Diécia, J. Baffica	51	A. Araújo	Portadora de alguma fé	Estreante	
" Oak Park, A. Barroso	51	Idem	Ajuda fraca na turma	Uº Quertile - Querlon	1.000 - 133"2/5 AP

Nossa indicação — EL PICONERO — Adversário — PRATA — Bom azar — CITIZEN

5º PÁREO — 1.400 MS. — Cr$ 500.000,00 — ÀS 15,50 HORAS — RECORDE: — TZARINA — 82"3/5

Animais · Jóqueis	Pêso	Treinadores	Possibilidades	Performances	Tempo
1—1 Declive, C. R. Carvalho	58	J. S. Silva	Agora ficou na conta	3º Blue Sea - Fenix	1.200 - 78"2/5 AU
2 Esterhazy, A. Reis	58	A. Araújo	Pode aparecer bem	7º Alfredo - Ourofan	1.500 - 101" AP
3 Quixote, A. Portilho	58	V. S. Oliveira	Não vem animando	13º Q. Dilemma - Docket	1.300 - 86"2/5 AP
4 Vento Sul, O. Cardoso	58	J. Araújo	Não gostamos	12º Blue Sea - Fenix	1.200 - 78"2/5 AU
2—5 Q. Decision, A. M. Caminha	58	C. I. P. Nunes	Anda prometendo. Olho	4º Blue Sea - Fenix	1.200 - 78"2/5 AU
" Carabranca, A. Ricardo	58	Idem	Ajuda muito fraca	15º Blue Sea - Fenix	1.200 - 78"2/5 AU
6 Carnil, F. Maia	58	A. V. Neves	Chance pouca	16º Q. Dilemma - Docket	1.300 - 86"2/5 AP
" Club Money, A. Machado	60	Idem	Sempre falado e nada	Uº Ocegrande - Cacardo	1.200 - 74"1/5 GL
3—7 Ourolan, M. Silva	58	P. Morgado	Largando pode dar trabalho	5º Blue Sea - Fenix	1.200 - 78"2/5 AU
8 Casco Escuro, J. B. Paulielo	58	E. Pereira	Corre pouco. Risquem	Uº Blue Sea - Fenix	1.200 - 78"2/5 AU
9 High Speed, N. Lima	60	A. Morales	Só com grande azar	13º Canchero - Noagaio	1.200 - 78"3/5 AP
10 Neste, B. Alves	58	A. D. Monteiro	Volta bem trabalhado	Uº Destaque - Platter	1.400 - 85"1/5 GL
4—11 Quatião, H. Vasconcellos	58	R. Silva	Distância melhor. Olho	7º Blue Sea - Fenix	1.200 - 78"2/5 AU
12 Tamborim, J. Ramos	58	I. Pinheiro	Falado êste. Pode ser	5º Canchero - Noagaio	1.200 - 78"3/5 AP
13 Hino, L. Carvalho	58	O. M. Fernandes	Corre pouco	3º Tubi - Fantastic	1.300 - 84"3/5 AP
14 Ês Não Ês, E. Gibson	60	F. Figueiredo	Risquem com tranqüilidade	8º Blanche - B. Sardo	1.000 - 65" NP

Nossa indicação — DECLIVE — Adversário — QUICK DECISION — Bom azar — QUATIAO

6| PÁREO — 2.400 MS. — GRANDE PRÊMIO "DOUTOR FRONTIN" — (PROVA CLÁSSICA) CR$ 2.000.000,00, 600,000,00 e 300.000,00 — ÀS 16,25 RS. — RECORDE: — LOHENGRIN —145"1/5

Animais · Jóqueis	Pêso	Treinadores	Possibilidades	Performances	Tempo
1—1 Don Bolinha, J. Corrêa	61	V. Aliano	Fôrça absoluta do páreo	2º Leigo - Bar	3.000 - 189"4/5 GM
2 Bewitched, D. Netto	61	G. L. Fereira	Serve para placê	4º Icaraí - F. Yama	2.000 - 125" GM
2—3 Bar, J. Portilho	61	F. Abreu	Inimigo de primeira	3º Leigo - D. Bolinha	3.000 - 189"4/5 GM
4 Dingo, M. Silva	61	R. Carrapito	Não acreditamos	15º Cami - Estibordo	1.600 - 99"2/5 GU
3—5 Bandar, A Santos	61	M. Almeida	Só com muitas melhoras	5º Icaraí - F. Yama	2.000 - 125" GM
6 Leque, L. Rigoni	61	S. d'Amore	Serve para os azaristas	9º Leigo - D. Bolinha	3.000 - 189"4/5 GM
4—7 Fugi-Yama, F. Esteves	61	H. Sousa	Pode lutar pela dupla	2º Icaraí - Docket	2.000 - 125" GM
8 Docket, P. Alves	58	V. Alves	Deve procurar sua turma	3º Icaraí - F. Yama	2.000 - 125" GM

Nossa indicação — DON BOLINHA — Adversário — BAR — Bom azar — LEQUE

7º PÁREO — 1.400 MS. — CR$ 300.000,00 — ÀS 17,00 — HORAS — RECORDE: TZARINA 82"3/5 (BETTING)

Animais · Jóqueis	Pêso	Treinadores	Possibilidades	Performances	Tempo
1—1 Rover, A. Santos	56	P. Morgado	Seguiu bem. Chance	6º Arguapo - M. Verde	1.500 - 99"2/5 AP
" Balmaz, M Silva	54	Idem	Vai ajudar bastante	7º Provençal - Xamete	1.400 - 93" AP
2 Camboim, N. Lima	52	G. Morgado	Serve para um placê	6º Beliz - Ramuntcho	2.100 - 139"2/5 NP
3 Alexander, A. M. Caminha	52	O. Pinto	Não acreditamos	4º Beliz - Ratmuntcho	2.100 - 139"2/5 NP
2—4 Caiman, A. Reis	56	A. Araújo	Seguiu bem. Perigoso	1º Tagadá - Sizudo	1.200 - 77"8/5 AP
" Quatrocentão, J. Portilho	56	Idem	Uma ajuda das melhores	9º Arguapo - M. Verde	1.500 - 99"2/5 AP
5 Helino, A. Ramos	52	M. Cainejo	Sòmente como surprêsa	7º Quatrocentão - Gabardo	1.500 - 100"1/5 AP
6 Hartim, F. Pereira	52	R. B. Oliveira	Nesta turma nada feito	5º Caiman - Tagadá	1.200 - 77"2/5 AP
7 Belo Antônio, M. Andrade	54	A. V. Neves	Não vem correndo nada	Uº Arguapo - M. Verde	1.500 - 99"2/5 AP
3—8 Pingolinho, J. Machado	52	C. Ribeiro	Será dos primeiros	2º Caiman - Ilfov	1.500 - 100" AP
9 Colo-Colo, A. Santos	54	J. Pinto	Bem lembrado no placê	3º Arguapo - M. Verde	1.500 - 99"2/5 AP
10 Passo Rápido, F. Esteves	52	V. Atianesi	Vai esperar ainda	10º Hiléu - Feitiço	1.200 - 78"4/5 AP
11 Tagadá, A. Azevedo	52	E. Coutinho	Perigoso. Pule alta.	2º Caiman - Sizudo	1.200 - 77"2/5 AP
" Hardamo, U. Cunha	58	Idem	Malucão e correndo pouco	Uº Provençal - Xamete	1.400 - 93" AP
4—12 Xamete, A. Machado	54	J. L. Pedrosa	Pode aparecer no final	8º Arguapo - M. Verde	1.500 - 99"2/5 AP
" Abril, J Souza	58	Idem	Vai atropelar. Rateio alto	6º Complot - Kochana	1.400 - 90"1/5 AP
13 Complot, J. Corrêa	58	A. Correia	Não acreditamos	5º Arguapo - M. Verde	1.500 - 99"8/5 AP
14 Ostrich, A. Zanin	56	H. Sousa	No placê pode figurar	4º Retilíneo - Provençal	1.600 - 103"2/5 NP
15 Palospavos, L. Carlos	54	B. Carvalho	Baleado. Não acreditamos	13º Arguapo - M. Verde	1.500 - 99"2/5 AP

Nossa indicação — PINGOLINHO — Adversário — CAIMAN — Bom azar — TAGADA'

8º PÁREO — 1.300 MS. — CR$ 500.000,00 — ÀS 17,35 HORAS — RECORDE: ESTRILO 79"2/5 (BETTING)

Animais · Jóqueis	Pêso	Treinadores	Possibilidades	Performances	Tempo
1—1 Que Dilema, A. Santos	57	C. Pereira	Prejudicado na última. Olho	6º Queline - Demóstenes	1.400 - 90" AU
2 Hemiciclo, não correrá	57	J. E. Sousa	Chance reduzida	Estreante	
3 Coccinelle, J. Machado	57	A. Correia	No placê é bem lembrado	6º Iceber - Across	1.400 - 93"1/5 AP
2—4 Seu Caetano, A. Reis	57	A. Araújo	Anda prometendo	4º Queline - Demóstenes	1.400 - 90" AU
5 Alcio, A. Machado	57	M. Sales	Sòmente como surprêsa	11º Iceberg - Across	1.400 - 93"1/5 AP
6 Lord Paris, J. Portilho	57	O. Coutinho	Volta bem trabalhado	Uº Jadil - B. Face	1.200 - 79" AP
3—7 Mistral, I. Souza	57	J. Burioni	Anda bonito. Perigoso	5º Queline - Demóstenes	1.400 - 90" AU
8 Fantail, B. Santos	57	L. Ferreira	Maluco. Só adivinhando	5º B. Face - Demóstenes	1.300 - 85"1/5 AP
9 Lord Soberano, J. Baffica	57	O. M. Fernandes	Não gostamos	7º Iceberg - Across	1.400 - 93"1/5 AP
" Zabeline, A Ricardo	57	Idem	Ligeirão. Pode figurar	3º Queline - Demóstenes	1.400 - 90" AU
4—10 Fantastic, H. Vasconcellos	57	R. Silva	Na distância é inimigo	7º Queline - Demóstenes	1.400 - 90" AU
11 Resgate, A. M Caminha	57	V. G. Oliveira	Na conta. Grande nome	9º Queline - Demóstenes	1.400 - 90" AU
" Sonâmbulo, M. Silva	57	Idem	Vai ajudar bastante	10º Queline - Demóstenes	1.400 - 90" AU
12 Champs Elysées, J. Graça	57	R. Costa	Só como grande azar	8º Iceberg - Across	1.400 - 93"1/5 AP

Nossa indicação — QUE DILEMA — Adversário — SEU CAETANO — Bom azar — MISTRAL

9º PÁREO — 1.200 MS. — CR$ 300.000,00 — ÀS 18,10 HORAS — RECORDE: CABINE 72"4/5 (BETTING)

Animais · Jóqueis	Pêso	Treinadores	Possibilidades	Performances	Tempo
1—1 Pery, A. Ramos	56	S. d'Amore	Bem no percurso	Uº Fusível - Springfire	1.300 - 83"2/5 NP
2 Dondoco, J. Tinoco	56	J. V. Viana	Não corre nada	11º A. Dilema - Resalto	1.300 - 86" NP
2—3 Fifuca, J. Portilho	56	V. G. Oliveira	Volta com segura chance	1º M. Blanche - Bordalo	1.200 - 80" NP
4 Juaçu, A. Santos	56	M. F. Neves	Um placê dos melhores	3º Zé Aranha - L. Nélson	1.200 - 78" NU
5 Nibor, J. Quintanilha	58	R. B. Oliveira	Manco e correndo pouco	12º Galluzo - Precipitation	1.000 - 65"2/5 NP
3—6 Falamota, M. Andrade	56	O. J. M. Dias	Largando vai dar trabalho	2º Iava - Soirée	1.200 - 78"1/5 NP
7 Mount Blanche, A. Machado	56	M. Sales	Entrou em carreira. Ôlho	1º B. Sardo - Dozé	1.000 - 65" NP
8 Mon Plam, A. Reis	56	N. Linhares	Melhorando Vai figurar	5º Ramuntcho - Miracle	2.200 - 151"2/5 AP
4—9 Clarinete, L. Acuña	58	C. Morgado	Estando no seu dia pode ser	2º Sizudo - B. Sêca	1.200 - 65"2/5 NP
10 Estro, não correrá	58	I. Penha	Retorna com chance regular	3º Galluzo-Precipitation	1.300 - 86" NP
11 Bismuto, I Oliveira	56	J. C. Lima	Não está no páreo	12º A. Dilemma - Resalto	

Nossa indicação — CLARINETE — Adversário — PERY — Bom azar — FIFUCA

'Seus Talões' mostram vendas superiores a 5 bilhões

NITERÓI — Completando, amanhã, 20 dias do início das trocas e restando ainda 78 dias para a realização do primeiro sorteio, a Coordenação do Concurso "Seus Talões Valem Milhões" revelou que já foram trocados cêrca de 215 mil certificados numerados em todo o Estado por notas de vendas.

Segundo estatísticas divulgadas pelo Departamento da Renda da Secretaria de Finanças, êstes 215 mil certificados representam dizer que os consumidores fluminenses já apresentaram ao Estado notas de vendas que atestam um movimento comercial da ordem de Cr$ 4,4 bilhões.

COMO GANHAR

O Coordenador Helvécio Cabral revelou dispôr ainda de mais 785 mil certificados numerados, sendo cada um dêles fornecido ao consumidor que apresentar notas correspondentes a compras de Cr$ 20 mil. Os certificados numerados dão direito ao sortelo marcado para o dia 28 de outubro, com a utilização do mecanismo da Loteria do Estado. Neste sorteio serão distribuídos 109 prêmios no valor de Cr$ 10 milhões.

DIÁRIO DO INGÁ

Joel Marques

Magalhães visitará Tôrres

Fontes palacianas informaram que deverá ocorrer na segunda quinzena do mês corrente, a visita do Governador Magalhães Pinto ao general Paulo Tôrres. Embora nada se tenha dito oficialmente sôbre o encontro, conseguimos apurar que naquela oportunidade será dado conhecimento público de um pronunciamento dos dois chefes de Estado de apoio ao presidente Castelo Branco. Oficializando-se assim as posições dos governadores de São Paulo—Minas—Rio de Janeiro, que passarão, assim a liderar um movimento de apoio as providências que vem sendo adotadas pelo Govêrno Federal.

Semana vazia

Nada que merecesse melhores atenções houve na semana recém-finda na orla palaciana. A não ser a visita do ministro da Saúde, sr. Raimundo de Brito que debateu com as autoridades fluminenses uma ação conjunta do Govêrno federal e estadual no sentido de maior assistência médico-hospitalar nos diferentes municípios assim como a vacinação em massa da população infantil com vacina Sabin.

Outro assunto que mereceu algum destaque na imprensa foi o convênio firmado entre a Associação de Crédito e Assistência Rural com a Carteira de Desenvolvimento Econômico do Banco do Estado e que possibilitará uma assistência mais efetiva ao homem do campo.

"Bôlo"

Anunciamos, ontem, a visita que o Chefe do Executivo fêz à Secretaria do Trabalho, na sexta-feira. Ontem tivemos conhecimento que na Secretaria das Finanças houve tremendo corre-corre quando anunciaram que o sr. Paulo Tôrres visitaria àquela pasta, e nunca se viu com que disposição os funcionários desempenhavam suas funções, sendo que alguns prolongaram seus expedientes até 18,30 horas. Acontece que o Governador «deu bôlo» e o lucro foi para o próprio Estado.

Escola

Sendo recebido pelo prefeito Municipal a entrada da cidade, o Governador Paulo Tôrres visitou, ontem, a cidade colonial de Angra dos Reis, ocasião em que procedeu a inauguração de mais uma unidade escolar tendo reafirmado o seu propósito «de levar escolas onde hajam crianças que delas necessitam». O sr. Paulo Tôrres retornou ontem mesmo à Niterói.

Diário

Esta coluna que visa divulgar as atividades do Govêrno fluminense voltou as páginas do seu DC, e aqui estará diàriamente neste canto de uma das 12 páginas do seu jornal.

Começa pelo Centro a modificação do trânsito em Niterói

NITERÓI — O inspetor-geral de Trânsito Público, capitão Antônio Francisco Tôrres, baixou portaria, determinando diversas modificações no trânsito, a fim de solucionar alguns dos principais problemas do centro de Niterói e, evitar engarrafamentos e outros transtornos que vinham ocorrendo com bastante freqüência, nas principais ruas da capital fluminense.

Na portaria o capitão Antônio Francisco Tôrres instituiu o regime de mão única na Rua Visconde do Rio Branco, no sentido da Praça Martim Afonso para a Avenida Feliciano Sodré e, considerou permitido o estacionamento de veículos na nova pista daquela artéria, ao mesmo tempo em que proibiu, naquele local, o tráfego de coletivos

OUTRAS MODIFICAÇÕES

O Inspetor de Trânsito, introduziu, também, modificações para o percurso de coletivos que demandam da zona norte e de São Gonçalo, obrigando-os a trafegar, ao se dirigirem para o centro da cidade, pela Rua Barão do Amazonas e, retornando pela Rua Visconde do Rio Branco.

Por outro lado, ficou estabelecido que os veículos que se destinam á estação de cargas das "Frotas", deverão estacionar ao longo da Rua Marechal Deodoro e na Rua Visconde de Itaboraí, no trecho compreendido entre a Rua Marechal Deodoro à Avenida Feliciano Sodré.

MUNICÍPIOS

CACHOEIRA DE MACACU

O Comércio e a Indústria de Cachoeiras de Macacu deverão cerrar suas portas, porque — segundo rumôres no município — não suportam o aumento de 50% que Companhia Brasileira de Energia Elétrica deu aos seus consumidores. A reportagem do DIARIO CARIOCA apurou ainda, que uma casa comercial que pagava 3 mil cruzeiros, após o aumento extorsivo da Luz e Fôrça, passou a pagar 7 mil cruzeiros. (Correspondente João José da Silva).

NOVA FRIBURGO

A Comissão instituida pelo prefeito Heródoto Bento de Melo de Nova Friburgo, para elaborar o nôvo código tributário do município enviou minuta aos representantes das classes produtoras, a fim de que esta emita parecer. Espera a comissão levar nôvo código à apreciação do prefeito de Friburgo, o mais breve possível. (Correspondente Amilcar Feres).

CAMPOS

O pastor Harold Renfrow, secretário-geral do setor fluminense da Campanha Nacional de Evangelização, revelou à imprensa que a 58ª convenção dos batistas do Estado do Rio será realizada, no próximo ano, no município de Campos. Disse mais, que o orador oficial do conclave de 1965 será o sr. Nilson Dimársio, pastor da Primeira Igreja Batista de Petrópolis.

MARICÁ

A Secretaria do Trabalho e Serviço Social instalou no município de Maricá, na sede da Fundação Anchieta, um curso de prendas domésticas, que funcionará, diàriamente, das 13 às 16 horas. Inicialmente, serão ministradas aulas de corte e costura a cêrca de 20 alunas já inscritas. Depois, serão abertos os cursos de bordados, flôres artificiais e outros.

ESPORTES

Eletrovapo vai defender liderança na Dr. March

NITERÓI — Três encontros estão programados para hoje, em disputa pelo campeonato niteroiense de futebol: Eletrovapo x Fonseca, no estádio da Rua Dr. March; Energia Elétrica x Costeira, no campo da Rua Marechal Deodoro; e Canto do Rio x Manufatura, no Estádio Caio Martins. Os jogos estão marcados para a tarde e o líder invicto do certame, Eletrovapo, vai defender sua privilegiada posição diante do Cruzeiro, que promete apresentar um bom futebol.

Como preliminares dos principais encontros, teremos, pelo campeonato juvenil, os seguintes jogos: Canto do Rio x Manufatura; Eletrovapo x Cruzeiro; Energia Elétrica x Costeira, e, pela manhã, Bangu x Fonseca, na Rua Dr. March, e União x Ipiranga, na Rua São Lourenço.

Associação Médica completará 35 anos

NITERÓI — A Associação Médica Fluminense, completa no dia 14, 25 anos de fundação. Vai realizar, em sua sede, diversas solenidades comemorativas.

Do programa festivo constam abertura, às 20,30 horas, de sessão solene pelo presidente da entidade, sr. Eduardo Kraichete, conferência do professor Brígido Tinoco sôbre «Fatos Pitorescos da Vida de Nilo Peçanha» e recepção no Clube Médico.

Motorista irresponsável terá que pagar danos

NITERÓI — Para maior segurança da coletividade, bem como em defesa de um patrimônio que pertence ao povo, a direção do SERVE baixou portaria definindo melhor as responsabilidades dos motoristas dos transportes coletivos do Estado, além de estabelecer o procedimento legal no caso de acidentes com veículos daqueles serviços.

Segundo a portaria, os danos causados a terceiros ou ao material do SERVE continuarão a ser ressarcidos pelos respectivos empregados quando culpados, independentemente das penas disciplinares previstas em lei, isto é, suspensão ou demissão. O motorista que durante um ano contar com três acidentes em sua fôlha, poderá, à critério da Administração, ter o seu contrato rescindido, mesmo sem prova de culpa.

PROTEÇÃO AO POVO

Entende a direção do SERVE, — decidida a não poupar esforços no sentido da recuperação total dos serviços, — que cabe à emprêsa estatal dar exemplo às demais emprêsas de transportes coletivos, na adoção de medidas que visam dar ao público, usuário ou não, maiores garantias, donde o aumento da responsabilidade dos seus funcionários.

Pelo critério adotado, ocorrido qualquer acidente o trolista ou motorista será imediatamente afastado do serviço, submetendo-se prontamente aos exames psicotécnicos e de vista, para o que deverá apanhar as respectivas guias, no mesmo dia da ocorrência, ou, no máximo, no primeiro dia útil seguinte.

Determina, finalmente, a portaria do major Antônio Severo Sérvulo da Rocha, superintendente dos serviços, que os empregados porventura admitidos daqui por diante nas vagas de motoristas e trolistas, assinarão compromisso arcando com a responsabilidade do pagamento dos exames no ISOP (psicotécnicos) e de vista instituído pela portaria.

CONFERÊNCIAS SÔBRE UNAMUNO

Teve início ontem à tarde, nesta capital, no auditório do Palácio da Cultura, a primeira conferência sôbre Unamuno, organizada pelo Instituto Brasileiro de Cultura Hispânica e sob o alto patrocínio do MEC e da Embaixada da Espanha.

Presidiram o ato o embaixador d. Jaime Alba, o presidente do referido Instituto, Reitor Pedro Calmon e o representante do ministro da Educação da Guanabara, dr. Orlando Gomes Calaza.

O conferencista foi o dr. Sabino Alonso Fueyo, diretor do jornal madrileno "Arriba", que analisou profunda e documentadamente o tema "O pensamento espanhol moderno a partir de Unamuno".

As próximas conferências estão a cargo do dr. José Francisco de Castro, adido cultural da Embaixada da Espanha (dia 11) e o sr. Gonçalo Fernandes Lamora (14), que encerrará o ciclo de palestras sôbre Unamuno.

BASTIDORES & NOTÍCIAS

de Jourdan Amora

Campos vê fuga de indústrias e pede energia

As classes produtoras do município de Campos, estão se articulando para lançar um vigoroso movimento visando a obter dos governos do Estado e da União a solução definitiva para a eterna crise no suprimento de energia elétrica ao município e a todo o norte do Estado do Rio

Argumentam que a crise energética não só provoca sérios acidentes com as constantes paralisações no fornecimento diário, como também tem provocado o empobrecimento da região, dotada de excelentes condições para contribuir para a riqueza nacional. Juntando fatos aos argumentos, as classes produtoras campistas destacam que seu município, ao invés de assistir à instalação de novas indústrias, vê-las afastarem-se do seu território, por falta de luz e fôrça. E enumeram algumas das emprêsas que já se transferiram do município: uma fábrica de tecidos que se dedicava à exportação, outra que se destinava a suprir o mercado interno; quatro curtumes que trabalhavam com peles envernizadas; fábricas de meias; fábricas de chapéus e várias de beneficiamento.

O movimento parece desnecessário especialmente porque durante a atual estiagem, não está sendo impôsto racionamento à região que, no ano anterior chegou a assistir ao corte total do fornecimento por 13 horas em cada dia. Poderia parecer mais desnecessária ainda, porque em junho de 1965 a Secretaria de Energia colocará em funcionamento a Usina Térmica, de 30 mil kw e que na mesma época estará concluída a interligação dos sistemas da Usina de Furnas (Minas Gerais) com o da Usina de Macabu. Contrapondo-se a êste argumento o jornal "Fôlha do Comércio" da Associação Comercial de Campos, recorda o episódio da construção da Usina de Macabu, no govêrno general Edmundo de Macedo Soares: àquela época, entendiam os "experts" no assunto de que a Usina (de 22 mil kw) seria suficiente para acionar o progresso da região e hoje ela pouco representa para vasta região do centro-norte-fluminense.

Dentro desta ordem de idéias, as classes produtoras campistas reclamam o prosseguimento das obras da Usina de Rosal (100 mil kw) e de outras nas imediações, visando ao total aproveitamento do potencial hidrelétrico do Vale do Itabapoana. Tal posição é justificada pelo desejo da população e das classes produtoras, não só de Campos, mas como de todo o norte fluminense, em assistir o govêrno solucionando não só a crise energética, mas também dando-lhe as obras, de longa execução, que possam permitir um amplo desenvolvimento da região, prevendo-se as suas necessidades futuras de energia.

CONFIDENCIAIS

1 O deputado José Maria Ribeiro reassumirá o mandato têrça-feira. Já foi escolhido para participar, como observador parlamentar, da Conferência da União Interparlamentar a ser realizada de 20 a 28 dêste mês em Copenhagen. A delegação brasileira é integrada por nove deputados e sete senadores e a viagem dos observadores não importará em nenhum ônus para a União.

2 Aproveitando sua permanência na Europa, o sr. José Maria Ribeiro tenciona ultimar o tratamento de uma úlcera duodenal, que insiste em classificar de "úlcera institucional". E justifica: "os médicos diagnosticam-na como duodenal mas os deputados, mais chegados aos problemas sociais, encontram nela uma origem institucional. E' grande o número de deputados atacados por úlceras, especialmente após a Revolução e os períodos mais conturbados da vida nacional.

3 O prefeito de Niterói, sr. Sílvio Picanço ainda não recebeu resposta do Palácio do Guanabara ao seu pedido para um encontro com o governador Carlos Lacerda. E' seu propósito solicitar ao governador carioca a inclusão de Niterói no programa oficial de comemorações do "IV Centenário do Rio de Janeiro", e que é uma boa lembrança.

4 O secretário Paulo Biar começou a cumprir a orientação que anunciou no primeiro dia de sua gestão: "promover um rodízio de delegados e quatro em quatro meses, para que êles não entrem em muita intimidade com o meio sôbre o qual devem exercer vigilância". Já retirou os delegados Roberto Ferrone e Milton Nunes, de Teresópolis e São Gonçalo, substituindo-os pelos srs. Murilo Feijó e Valdemar Monteiro.

5 O presidente nacional do PSD, sr. Amaral Peixoto, reunirá o diretório e os parlamentares do seu partido, têrça-feira, para passar em revista os problemas nacionais e estaduais. Já figuram na pauta: prorrogação do mandato do governador, deputados, vereadores e prefeitos por 45 dias; reforma eleitoral; aumento para o funcionalismo público; reforma judiciária; e esquema eleitoral do Partido.

6 Entusiasmado com os auxílios federais e o plano de obras do govêrno Paulo Tôrres, a ser executados através de sua Pasta, o secretário de Educação Luís Brás está cogitando de candidatar-se a deputado federal ou a senador. Entende que seus maiores concorrentes na UDN são os srs. Adolfo de Oliveira, Alberto Tôrres, Raimundo Padilha e Edilberto Ribeiro de Castro. Julga que o seu partido tem chance para fazer, pelo menos, quatro deputados federais no próximo pleito.

7 Desde a vitória do movimento revolucionário os senadores Vasconcelos Tôrres e Aarão Steinbruch desapareceram do cenário. Antes faziam questão de estar em evidência. Era raro o dia que o sr. Vasconcelos Tôrres não dava a marca de sua presença, através de requerimentos de informações, moções e pequenos discursos e apresentações de projetos ao Senado.

8 A Comissão Geral de Investigações Sumárias vai se instalar na Caixa Econômica Federal do Estado do Rio. Quer saber como foram feitas nomeações, como foi adquirido os terrenos da "Avenida Beira-Mar"; e os responsáveis por avaliações ilegais no setor de penhores. A instalação da Comissão está prevista para amanhã.

Estado e União pagam bôlsas de estudos e defendem estudantes

NITERÓI — Enquanto a Inspetoria Seccional marcava para amanhã, o pagamento das anuidades correspondentes às bôlsas de estudos concedidas pelo Ministério da Educação, o govêrno do Estado advertia aos diretores de colégios particulares que nenhuma restrição deva ser feita aos bolsistas por êle beneficiados, pois os pagamentos estão em fase de ultimação.

Para pagar as bôlsas federais, o inspetor seccional do Ensino marcou para as 14 horas de amanhã na sede do Colégio Plínio Leite, onde deverão comparecer todos os dirigentes de escolas que têm verbas à receber da União, referente à matrícula de estudantes.

ESTADO GARANTE

O Presidente da Comissão Central de Bolsas de Estudos do Estado, sr. Francisco Corrêa Neto, informou que "nenhum colégio pode opôr dificuldades e muito menos impedir a assistência às aulas aos alunos bolsistas do Estado". E arrematou: "O Govêrno já está providenciando o pagamento das verbas do primeiro semestre dêste ano, aos colégios, o que será feito nos próximos dias.

Castro Alves denuncia fábrica de falsos jornalistas: Niterói

NITERÓI — Denunciando um "derrame" de registros de falsos jornalistas, o repórter Paulo Francisco Castro Alves renunciou ao cargo que vinha exercendo no Sindicato dos Jornalistas Profissionais do Estado do Rio, apontando a Junta Governativa do órgão, autoridades da Delegacia do Trabalho e diretores de "jornais-fantasmas", como responsáveis pela prática da irregularidade, que visa desabonar a classe e causar danos financeiros ao Estado e à União.

Na carta dirigida ao presidente da Junta, apresentando a sua renúncia, o jornalista Paulo Francisco Castro Alves salienta — "sou forçado a adotar esta atitude, a forma censurável utilizada pela Junta Governativa, assegurando o registro de pseudojornalistas".

TRAMPOLIM DA FARSA

Mais adiante afirma que "não compactuo de forma alguma com ilegalidade e muito menos esta, pois entendo que o Sindicato dos Jornalistas Profissionais não pode servir de trampolim para interêsses escusos e porque só aceitei o cargo com o objetivo único de defender a causa da nossa classe, sem as deformações capazes de prejudicá-la".

Prosseguindo, recorda que a Junta permitiu o registro como jornalista profissional ao cidadão Lauro Dart, que apresentou uma declaração de exercício profissional firmada pelo presidente da Junta, na qualidade de gerente de um jornal de Niterói. "O beneficiado não é jornalista e a declaração visou apenas a assegurar-lhe o direito de registrar-se como tal, embora não exerça a função. Cópia da carta foi encaminhada ao Delegado do Trabalho.

Últimas notícias

Voltaram dos E.U.A.

Depois de uma excursão de 30 dias pelos Estados Unidos, retornaram ontem a Niterói os estudantes Sílvio Lessa, Salim Romanos e Wayne Gonçalves, integrantes da Junta Governativa da União Fluminense dos Estudantes. Ganharam o direito a viagem, num concurso perante o consulado americano, em que responderam a indagações de ordem política.

Funcionalismo

O secretário das Finanças informou ontem que a arrecadação do mês de maio foi da ordem de Cr$ 4,9 bilhões, assim aplicados: Cr$ 1,3 bilhões para o SERVE, SINE e outros órgãos, além de cumprimento de mandados judiciais: Cr$ 1,60 bilhão no pagamento ao funcionalismo através das Recebedorias e Coletorias e Cr$ 1,3 bilhão no pagamento do funcionalismo, na sede do Tesouro. Anteriormente o secretário havia revelado que no mês seguinte a receita estadual atingira a Cr$ 5.5 bilhões. A instituição do concurso "Seus Talões Valem Milhões" melhorou ainda mais a receita estadual.

Banco do Estado

O presidente do Banco do Estado, sr. Oto Magalhães Jr. revelou que ao assumir o cargo o govêrno vinha realizando um total de depósitos no estabelecimento, de Cr$ 2,4 bilhões e atualmente já atinge a .... Cr$ 4,8 bilhões. Os depósitos particulares eram de Cr$ 2,8 bilhões e foram elevados para Cr$ 3,1 bilhões. Esclareceu que já expediu ordens às agências abrindo o crédito rotativo de mais Cr$ 1 bilhão para empréstimos à produção.

Inauguração de escolas

O secretário de Educação Luís Braz está anunciando que o atual govêrno do Estado já inaugurou 51 unidades escolares em Araruama, Nova Iguaçu e Angra dos Reis. Nestes dois últimos municípios foram inauguradas apenas duas escolas, e em Araruama, foram inauguradas 10 escolas, tôdas sob o patrocínio do prefeito Mário Castanho e com pequena ajuda da Secretaria.

impôsto do café

O diretor de Fazenda da Prefeitura, Francisco e Andrade está anunciando o envio de mensagem à Câmara Municipal, instituindo a cobrança do impôsto sôbre a exportação de café feita pelo Pôrto de Niterói. A cobrança, segundo declarou, será feita nos mesmos moldes dos Portos de Santos e Paranaguá.

Avenida Hotel

O inverno da EUROPA está bem perto. Conheça-o em FRIBURGO e hospede-se no

AVENIDA HOTEL

Reservas pelos telefones: 1463 e 1104

PRODUTOS DE VALOR DA FLORA MEDICINAL

JURUPITAN

Combate as cólicas e as congestões do fígado, os cálculos hepáticos e icterícia

CHÁ MINEIRO

Indicado contra reumatismo gotoso e artritismo, moléstias da pele e, por ser muito diurético, nas doenças dos rins

FLORA MEDICINAL J. MONTEIRO DA SILVA LTDA.

195, Sete de Setembro, 195

Tel.: 23-2716 — Rio

Emprêsa Viação Automobilística Nova Iguaçu Ltda.

F. V. A. N. I. L.

SEDE: RUA MARECHAL FLORIANO PEIXOTO. 2.574 — NOVA IGUAÇU — TEL.: 148 E 240

AGENCIAS:

RIO DE JANEIRO — Est Rod Mariano Procópio — Guichê n.º 28 - Fone: 43-2708

RESENDE — Rua Alfredo Wartcley — 128 — Fone: 1811

LAMBARI — Rua Tiradentes 109 — Fone: 203

SÃO LOURENÇO — Avenida Getúlio Vargas 178 — Fone: 344

CRUZEIRO — Hotel Globo — Fone: 63

ITATIAIA — Pôsto Atlantic - Rodovia P Dutra

HORARIOS:

RIO RESENDE — 6,00 - 7,00 - 8,30 — 10,30 — 13,00 — 15,00 17,00 e 19,30

RESENDE-RIO — 6,00 — 7,10 - 9,00 — 11,00 - 13,00 — 14,40 17,00 e 19,00

RIO-ITATIAIA — 6,00 — 8,30 — 10,30 e 17,00.

ITATIAIA-RIO — 6.40 — 14,10 — 16,30 e 18,30.

RIO CRUZEIRO — 6,00 — (10,30 direto) e 17,00.

CRUZEIRO-RIO — 6,00 — 13.30 e (17,30 direto).

RIO-SAO LOURENÇO — 7,30 — 7,45 e 8,00.

SAO LOURENÇO-RIO — 7,30 — 8,00 e 9,00.

RIO-LAMBARI - 6,30.

LAMBARI-RIO - 7.00.

NOTA — Nas temporadas de férias e festividades serão abertos novos horários em caso de necessidade

LOCALIDADES SERVIDAS PELAS NOSSAS LINHAS:

RIO — Belvedere - Ponte Coberta - Piraí - Arrozal — Floriano - Volta Redonda — Barra Mansa — RESENDE — ITATIAIA - Engenheiro Passos — Queluz — Três Pinheiros — Itamonte - Capivari — Pouso Alto — Triângulo — Cambuí e Conceição do Rio Verde

AGORA FUNCIONANDO A PARTIR DAS 15 HORAS.

CONHEÇA O HI-FI Sirocco's

Av. Amaral Peixoto, 260 (terraço do Palácio dos Jornalistas).

Ambiente fechado.

FRIBURGO

VIAÇÃO FRIBURGUENSE S. A.

RIO — FRIBURGO — RIO

RIO — BOM JARDIM — RIO

RIO — CANTAGALO — RIO

Horários diretos e paradores, a todo hora, das 6 às 22 horas

Ônibus modernos e confortáveis num serviço de alta qualidade. Ônibus especiais para passeios e excursões.

TRADICIONAL EMPRÊSA LIGANDO AS CIDADES

RIO DE JANEIRO - MAGÉ - CACHOEIRAS - FRIBURGO

BOM JARDIM - MONERÁ - CORDEIRO - CANTAGALO

INFORMAÇÕES:

Estação Mariano Procópio Guichet 12

Tels.: 43-3130 e 43-5855

ESTADO DO RIO

* SOCIEDADE-RJ

DÉCIO BERNARD

Um grupo de jovens da nossa sociedade reuniu-se na bela residência do médico Duque Siqueira e sra. para abraçar o primogênito do casal, o jovem Orlando, que aniversariou dia 2. A festa transcorreu muito animada e às 3 da madrugada ainda dançavam ao som de «hully-gully» e «twist».

Entre as inúmeras presenças anotamos, as srtas. Helena e Lucíola Alvarenga, Angela e Elzita Bittencourt, Angela e Eliana Paixão, Rosemarie Eichler, Lanuzia Wanderley, Isete Sousa, e os srs. José Carlos Meneses, Afonso e Carlos Susuki, Ronaldo Vale, Guilherme Duque Estrada, Ivo Quintière e outros.

•

Nas comemorações do trigésimo aniversário do Clube Hípico, estêve presente o presidente do CND, general Elói de Meneses, uma representação da PM da Guanabara e outra do Exército, que fêz-se representar por oficiais do Colégio Militar.

Após a prova hípica comemorativa, foi oferecido um coquetel aos cavaleiros que foram saudados pelo presidente do FFH, sr. Nilson Guterrez. O «coq» foi dos melhores com uma farta mesa de salgadinhos enfeitada com um lindo apanhado de flôres que tão bem traduzia o bom-gôsto da sra. Norma Serrão, diretora-social.

Lamentamos registrar a atitude do representante do Ron Montilla e da «Destilaria Medellim e Orion», não enviando as bebidas prometidas, espontâneamente, num gesto pouco cortês. O grande número de refrigerantes porém, satisfez, plenamente.

•

E falando em Hípico, a eficientíssima e esforçada diretora social do simpático clube pediu demissão do cargo que tão bem vinha desempenhando. O casal Sérgio Serrão no comando do departamento social movimentou bastante o clube com as mais variadas programações.

A sra. Teresinha Bittencourt Suzuki eufórica em poder demonstrar seus conhecimentos, administrando o curso de Orientação do Jardim de Infância durante quinze dias.

•

A futura sede da primeira companhia do 6.º DP será instalada dentro de um mês em Nova Iguaçu. Uma comitiva composta do governador general Paulo Tôrres, que inspecionou o prédio onde funcionará a Cia., Coronel José Bismarck, comandante da corporação; major Anivaldo Paiva, chefe do serviço de Relações Públicas; major Auremar Mercadante, major Armando Mário de Azevedo e o cap. Homero Barreto, estêve, quinta-feira, visitando o local.

•

Comparecemos, têrça-feira, à convite do simpático casal Sérgio-Norma Serrão, ao jantar americano em comemoração ao "níver" da linda e meiga Patrícia, ocorrido a primeiro de agôsto.

Durante a alegre reunião, em "petit-comité", assistimos a uma variada projeção de "Slides" trazida, recentemente, dos "States", pelo anfitrião sr. Sérgio Serrão.

•

A entusiástica e dedicada diretora do departamento social do COPM, sra. Joana Monzione Pires, está bolando, para a última semana de agôsto, um chá, cuja renda reverterá para o Natal dos praças da corporação.

•

Aniversário

• O casal comandante Paulo Oliveira e o jovem advogado Paulo Roberto circularam em Vitória, onde foram comemorar, dia 5, o aniversário de sua filha Luíza Helena Sales, que fixou residência naquele Estado onde já fêz muitas amizades. • Também contou tempo, dia 5, a sra. Elza Bitencourt. A aniversariante para fugir às manifestações em regozijo à data, viajou para Friburgo em companhia de familiares. • Aniversariou, dia 6, a sra. Norma Serrão ex-diretora do Clube Hípico Fluminense. • A linda bonequinha Cláudia, filha do cap. Paulo Roberto Cardoso e sra, completou anteontem dois meses. Claudinha é o retrato de seu avô, Rudolf que está um "avô coruja" e sobrinha da srta. Rosemary Eichler. • Aniversariou, ontem, a sra. Flávio (Zulmira) Moura Dreux. Nossos cumprimentos. • Voltaremos, quinta-feira, mas não deixem de ler, diàriamente, as 12 páginas do nôvo DC, principalmente a página dedicada ao Estado do Rio.

UM MINUTO SÔBRE IMÓVEIS

R. C.

RECORDE DE VENDA

Lançado, quinta-feira, pela manhã, o Edifício "Albert Sabin", que leva o sêlo de confiança da Orcal Imóvel, despertou interêsse fora do comum. Estivemos apreciando e sentimos o quanto impressionou o "stand" decorado pela "Escala" e que reproduz, em suas dimensões naturais, as unidades postas à venda. Presente, também as esquadrias de Ervino Fronza, material hidráulico e demais equipamentos da Sanitária Fluminense e, nos vidros, a Espelhação Brasil. O cliente teve, assim, uma "amostra" — ou melhor — uma "prova" do que poderia comprar. E por isso comprou logo. Das 234 unidades oferecidas, entre vendas e reservas já constavam 198, quando voltamos, sexta-feira, à tarde. Por êsse recorde cumprimentamos a tôda a equipe comandada por Leon Veisburt e Jacob Henrique Nissembaum.

Hoje é dia do Fonseca

Fonseca, o aristocrático bairro da Zona Norte da cidade que vem tendo um grande surto imobiliário nos últimos anos assistirá, hoje, com o lançamento da nova sede do Fonseca A. C., à concretização de um grande tento no setor imobiliário. A CREFI assinala um nôvo e total sucesso com esta nova realização, pois os títulos de sócio-proprietário em grande parte foram tomados por antecipação. O projeto é da INCA — Planejamentos Técnicos. Partirá agora a CREFI para a sua terceira e grande realização nesta capital, que será a nova sede do C. R. Icaraí. Esta é uma notícia em primeira mão.

São Gonçalo ganha "Taba"

A "Taba", dos irmãos Luís e Hélcio Coelho, com administração de Moacir Jorge Nunes, lançou domingo último em São Gonçalo o Conjunto Residencial Santa Teresinha, com 58 casas, que prontamente encontraram compradores. A entrega será imediata. Podemos acrescentar que o Consórcio Taba Imóveis e Meta Imobiliária Ltda. têm programado, para o dia 20, o início da "linha Barão", com o lançamento do Edifício Barão de Ubá, na Ponta d'Areia.

Segundos imobiliários

Bozano & Simonsen, através de Nivaldo Coimbra, vêm operando na praça de Niterói com o mesmo sucesso com que o faz na Guanabara. • Não será surprêsa se uma importante emprêsa imobiliária venha também a operar como agência publicitária nesta capital, a fim de cuidar de sua própria conta e de demais emprêsas congeneres. • Mário Resende dedicando grande parte de seu tempo a Niterói e às coisas do Estado do Rio. • Sérgio Queirós tem estado frequentemente em Cabo Frio e prometendo antecipar a entrega do Edifício "Sayonara", que constrói junto à praia. Os proprietários devem receber as chaves já em novembro. Carlos Guimarães, "from" Monte Carlo, estudando detidamente, como membro da comissão de obras, o projeto de INCA para a nova sede do C.R. Icaraí. • A DICAR é a responsável por 30 por cento que restam à venda do Edifício Alaíde Ribeiro Farah, ao lado do Cine Icaraí. • Nas adjacências, a Predial Santa Fé prepara mais um grande lançamento. • A arquiteta Janete Costa Santos viajou para Natal, levando o projeto de decoração para o Hotel dos Reis Magos — um hotel de categoria internacional — que o governador Aluísio Alves constrói para chamar turistas. A decoração foi entregue à "Escala". • A Plano Propaganda lançando em grande estilo o condomínio Serra e Mar, em Teresópolis e Cabo Frio. Os nomes de Raimundo José Sabóia Pessoa e Fernando Bôscoli estão à frente do negócio, como uma sólida garantia. Detalhes, depois. • Diàriamente, o DIARIO CARIOCA informa o que vai pelo setor imobiliário, nas suas novas 12 páginas.

"Um Minuto Sôbre Imóveis" focaliza o encontro de Júlio Guimarães, em nome da "Itapoan", e do F. Kastrup, representando a Cia. Carioca de Lajes "Volterana". Assinaram contrato referente ao Edifício Itapoan, na Rua Newton Prado, em Santa Rosa.

OS MELHORES PONTOS DO ESTADO DO RIO

hotel samanguaiá
restaurante e bar
cozinha internacional
condução própria — reservas: tel. 6611
jurujuba

RESTAURANTE E CHURRASCARIA TEXAS
PRAIA DE ICARAÍ 275 — ABERTO ATÉ AS 2 HORAS
COZINHA INTERNACIONAL — TODOS OS PRATOS ORIGINALIDADE E BOM GÔSTO

Jurujuba Iate Clube
O mais aprazível recanto da "Costa do Sol"
VISITE O CLUBE ÊSTE FIM DE SEMANA
E TORNE-SE TAMBÉM SÓCIO PROPRIETÁRIO
Informações e Detalhes pelo tel. 22-8750 ou no Clube, tel. 2-2020 — Niterói

Brazeiro Drink's Aió
NOVA DIREÇÃO
FEIJOADA COMPLETA AOS SÁBADOS
Ambiente agradável — Preços módicos
RUA DA CONCEIÇÃO, 143 — ESQ. BARÃO DO AMAZONAS

RESTAURANTE "A.F.J."
PALACIO DOS JORNALISTAS
CLASSE E DISTINÇÃO
Almôço e jantar — Drinques finos
RUA MAESTRO FELICIO TOLEDO, 551 — ESQ. DE AMARAL PEIXOTO

RESTAURANTE
Le Petit Paris
COZINHA INTERNACIONAL
AMBIENTE AGRADAVEL
PRAIA DE ICARAI 139 - NITEROI - TEL. 2-0118

CAPIXABA
A ETIQUETA DA CAMISA PERFEITA
Fábrica: Praça Municipal, 350 — Colatina
ESPIRITO SANTO — VITÓRIA
AVENIDA REPUBLICA, 70

SERVIÇOS DE TRANSPORTES DA BAÍA DA GUANABARA

EDITAL DE CONVOCAÇÃO DE CREDORES

A Superintendência dos Serviços de Transportes da Baía da Guanabara convida os credores, acaso existentes, a comparecerem ao escritório dos STBG (Praça XV, 21 — sobrado — Rio de Janeiro — GB), a fim de se habilitarem, mediante comprovação hábil, até o dia 20 do corrente, às 16 horas, impreterivelmente. A partir dessa data nenhuma dívida será mais reconhecida.

Rio de Janeiro, 6 de agôsto de 1964.

Contra-Almirante
RAMIRO DE SANTA CRUZ ABREU
Interventor-Superintendente

SESI — Departamento Regional do Estado do Rio de Janeiro

EDITAL

De acôrdo com autorização constante do processo n.º 1.716/64, abrimos concorrência pública para EXECUÇÃO DE OBRAS (modificações e acréscimos) no prédio de propriedade dêste Departamento Regional do SESI no Estado do Rio de Janeiro, situado à Trav. Elzir Brandão, n.º 86, em Santa Rosa, Niterói, de acôrdo com Especificações e plantas devidamente aprovadas pela Administração dêste D.R. e que se encontram à disposição dos interessados.

O prazo de execução das obras previsto é de 5 (cinco) meses.

As propostas devem ser dirigidas ao DEPARTAMENTO REGIONAL DO SESI — Divisão de Administração (processo n.º 1.716/64), Rua S. João, 30, Niterói, no prazo de 8 dias, e serão abertas às 15 horas do dia 14 de agôsto no Gabinete do Diretor da Divisão de Administração.

Niterói, 4 de agôsto de 1964.

ALVARO SOBRAL BARCELOS
Diretor da Divisão de Administração, em exercício

"Tour-News"

Depois de ter levado avante empreendimentos como o Parque Santa Terezinho, Jardim Paulista, Retiro da Várzea, Caledonea Valley, Caledonea Montanha Clube, todos em Nôvo Friburgo, Alverino Bessa se voltou para o mar. Pensou-nos que vivendo em clima de serra anseiam por uma temporada de praia e, por isso, lançou o Condomínio de Praia Hotel Areias Negras, em Rio das Ostras através de sua Caledontur. • A FLUMITUR está reformando sua agência da Av. Amaral Peixoto, onde Carlos Tibau têm oportunidade de evidenciar sua arte. E uma nova exposição "Conheça o Estado do Rio" está empreparo. Para exportação, aliás. • O historiador Maurílio Gouvêia, do Cenáculo de História e Letras, escrevendo sôbre Turismo e chamando atenção para os monumentos históricos e artísticos existentes no Estado do Rio.

PEÇAS E ACESSÓRIOS
AUTO PEÇAS SÃO GONÇALO
RUA FELICIANO SODRÉ, 244

CONCURSO DE DESENHO

CONVITE

A Diretoria do CLUBE DE DIRETORES LOJISTAS DE NITERÓI tem o prazer de CONVIDAR aos artistas e desenhistas-concepcionistas fluminenses para concorrerem ao — "CONCURSO PARA ESCOLHA DO EMBLEMA" — que deverá ser apresentado na V Convenção Nacional do Comércio Lojista a ser realizada em Salvador, Bahia, no mês de setembro, com prêmio monetário de Cr$ 30.000,00 para o 1.º colocado; Cr$ 15.000,00 para o 2.º e Cr$ 5.000,00 para o 3.º, sendo que o 1.º colocado receberá o prêmio em dôbro se o emblema apresentado pelo CDL-Niterói fôr aprovado pela V Convenção, para uso em todo país.

O Concurso será encerrado às 18 horas do dia 26 de agôsto de 1964 na Secretaria do clube, na Rua José Clemente n.º 131, 3.º andar, Conjunto 303, onde os artistas ou desenhistas-concepcionistas, que desejarem concorrer, poderão obter, além do Regulamento, quaisquer outras informações elucidativas.

Niterói, 28 de julho de 1964.

A DIRETORIA

NA GRANDE VENDA DE ANIVERSÁRIO

VOCÊ GANHA NA HORA!

SALA DE JANTAR "CANNES"
Apresentação de alto estilo, para ambientes refinados! Amplo buffet, mesa e 6 cadeiras primorosamente trabalhados em caviúna.

CRIAÇÕES CIMO
15.750,00 mensais

... E VOCÊ GANHA NA HORA!
Um elegantíssimo Bar em jacarandá, na compra de sua Sala CANNES.

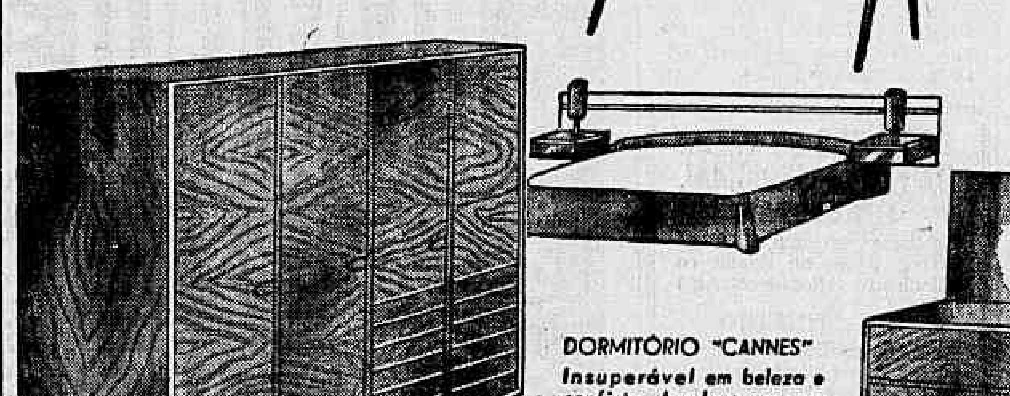

DORMITÓRIO "CANNES"
Insuperável em beleza e confôrto. Ampla cama com painel, armário de 4 portas, cômoda-penteadeira e banqueta. Linda apresentação em caviúna.

...E VOCÊ GANHA NA HORA!
Uma belíssima Colcha de Chenille na compra de seu Dormitório CANNES.
mensais

Mesbla
NITERÓI: R. Visc. Rio Branco, 521/23
MESBLA: EMPRÊSA 100% NACIONAL MEIO SÉCULO A SERVIÇO DO BRASIL

imóveis – turismo – imóveis – turismo – imóveis – turismo – imóveis – turismo – imóveis – turismo – imóveis – turismo – imóveis – turismo

LAJES VOLTERRANA
EM NITERÓI
Av. Amaral Peixoto, 370
Sala 1116 - Tel. 2-6491
Representante:
E. KASTRUP

todos confiam na ORCAL imóveis

CUPIM
Baratas – Ratos:
"RUGANI"
Garantia oito anos
22-0873 e 22-3289

HERMAM MILLER
móveis de escritório e residência
breve em exposição na nova loja
em icaraí
a linha internacional
de sucesso mundial
exposição permanente:
guanabara —
ed. av. central, sala 1.538/39
niterói - dr. bormann, 35 - rink
tel. 2-4494

RUSH IMOBILIÁRIA
Tem as melhores ofertas:

EDIFÍCIO ELMO
Rua Joaquim Távora, 80
ICARAÍ
Sala e quarto separado, cozinha, varanda, banheiro, quarto de empregada, banheiro e área de serviço

EDIFÍCIO 3 MARIAS
OBRA INICIADA
Rua Otávio Carneiro 121 - 125
ICARAÍ
Sala — 2 quartos — saleta — cozinha — banheiro — quarto de empregada — banheiro de empregada e area de serviço

EDIFÍCIO MUSSURI
OBRA EM RITMO ACELERADO
Rua Dr. Celestino, 144 —
CENTRO
Sala, 2 quartos, cozinha, banheiro, quarto de empregada, banheiro e área serviço

CASA
SACO S. FRANCISCO —
Vendemos em construção 2 salas, Pilotis, 3 quartos, banheiro social, banheiro de praia, quarto de empregada e banheiro, cozinha, garagem, centro de terreno. Próximo à praia

EDIFÍCIO MUSSURIMAN
Obra na quinta laje
Rua da Conceição, esquina do Barão do Amazonas

CENTRO
EDIFÍCIO COMERCIAL
1 pavimento com 220 m2 todo de frente
Informações nos escritórios da
RUSH
Imobiliária Ltda.
RUA DA CONCEIÇÃO, 184
— LOJA — TEL. 2-4776

NO RUMO DO GRANDE NEGÓCIO!
Edifício
ALBERT SABIN
Av. Amaral Peixoto esquina de Vde. de Itaboraí
O MELHOR PONTO COMERCIAL DE NITEROI
conjuntos de **1, 2** ou **MAIS SALAS** servidos por **4** elevadores de alta velocidade
ar condicionado central

Em imóveis a opinião é geral: todos confiam na ORCAL imóveis

CONSTRUÇÃO: **WROBEL** CONSTRUTORA S.A.
ADMINISTRAÇÃO: PINTO DE ALMEIDA ENGENHARIA LTDA.
PROJETO DO ARQUITETO ANTONIO LEITÃO
COLABORAÇÃO DE FERNANDO WROBEL
VENDAS EXCLUSIVAS: ORCAL imóveis
Av. Amaral Peixoto, 334 - 5.º andar - Tels: 2-1987 e 2-8845 - Edifício Guanabara
VENHA VER O ESCRITÓRIO-PADRÃO INSTALADO NO LOCAL DO LANÇAMENTO

LANÇAMENTOS
GUARARAPES
FONSECA

RUA DES. LIMA CASTRO, 126
Ed. Laura —
1 e 2 quartos todos de frente

RUA SAO JANUÁRIO, 186
ED. DINORAH —
2 quartos apenas 20 unidades

TRAV. DONA JÚLIA, 37
Ed. CINTRA —
1 ou 2 quartos.

Construção M. Garzon & Cia. — Vendas: Rua 22 de Novembro, 73

IMOBILIÁRIA Guararapes LTDA.
AVENIDA AMARAL PEIXOTO, 178 — CONJUNTO 707 — TEL. 2-5705
Corretores no local até às 22 horas — NITERÓI

FUJA DO ALUGUEL!
MORE EM CASA PRÓPRIA
Em Niterói e adjacências, zonas de veraneio, Petrópolis e Teresópolis, e no Estado da Guanabara. Não importa sua situação financeira. Construímos já sua casa própria com pequena entrada parcelada e o saldo em 5 anos, sem juros. Temos um plano para atendê-lo (a). Necessitamos apenas da escritura ou promessa de venda do seu terreno. Tratar na:
PREDIAL CETRO LTDA.
AVENIDA RIO BRANCO, 156 - 13.º andar — Grupo 1.331 — Tel. 42-4754 — Edifício Avenida Central — Rio — GB.

NÓS LHE PAGAREMOS ANTECIPADO O ALUGUEL DE SEU INQUILINO
PROCURE-NOS PARA UMA CONSULTA SEM QUALQUER COMPROMISSO
PREDIAL Santa Fé LTDA.
Av. Amaral Peixoto, 60 - 11.° and
Tels. 7907 - 6661 - Niterói

NITERÓI
RUA ÁLVARES DE AZEVEDO, 173
Mais uma "Oportunidade Capri" para você !
SALA-2 QUARTOS
Copa-Cozinha • Banheiro Social
Quarto e WC de empregada
4 APARTAMENTOS POR ANDAR
Sinal: 131.500, PARCELAS VINCULADAS
Mensal: 31.000, AO ANDAMENTO DA OBRA
Construtora: CONST GOULART DA CUNHA LTDA.
VENDAS EXCLUSIVAS
CAPRI IMOBILIÁRIA
NITERÓI — Av. Amaral Peixoto, 60 - 11.º (Ed. Vassal) — Tel. 3581.
RIO — Av. Rio Branco, 156 — 6.º andar — Grs. 608/9/10 (Ed. Av. Central) - Tels. 52-7014 - 52-7323 e 22-3439
CORRETORES DIARIAMENTE NO LOCAL ATÉ AS 22 H

NO CENTRO DA CIDADE!
Junto a tôda condução
O lugar ideal para V. morar:
EDIFÍCIO MONTSSERAT
RUA MARECHAL DEODORO, 138
(Junto ao Moreira dos Cofres)
— • —
Sala – 2 quartos e dependências
Sinal de apenas Cr$ 80.000,00
Prestações mensais de Cr$ 40 mil
Uma obra com a garantia de
WROBEL CONSTRUTORA S.A.
ORCAL imóveis
NITERÓI: Avenida Amaral Peixoto, 334-5.º andar — Telefones: 2-1987 e 2-8845 — Edifício Guanabara.
RIO: Avenida Rio Branco, 156 — conj. 2825 — Telefone: 22-7264 — Edifício Avenida Central
Informações no local das obras diàriamente

um dos mais arrojados empreendimentos imobiliários em nosso país!

EDIFÍCIO CUPELLO
exclusivamente comercial
HELIPORTO (NITERÓI)
AV. AMARAL PEIXOTO, 455 - JUNTO AO BANCO DO BRASIL
CARACTERÍSTICAS COMPARÁVEIS AOS MAIS MODERNOS EDIFÍCIOS DO MUNDO
planta flexível
Estrutura em lajes nervuradas - Perfeito isolamento acústico - Elevadores eletrônicos - Fachada de alumínio e vidro - Ar refrigerado independente por pavimento - Comércio elevado no 13.º andar, com bar, farmácia, barbeiro, revistas, etc... e restaurante panorâmico de padrão internacional no 14.º andar - 1.º heliporto do Brasil, aprovado pela Diretoria de Aeronáutica Civil

A Guanabara e as cidades fluminenses lhe estarão mais próximas.
PRESTAÇÕES A PARTIR DE
24.750,
MENSAIS
PROJETO E CONSTRUÇÃO CONSTRUTORA VALPARAISO LTDA.
ADMINISTRAÇÃO FLORENÇA S. A.
VENDAS DIRETAS
Visão imobiliária corretores
corretores no local, diàriamente das 8 às 23 horas - stand com ar refrigerado

EM NITERÓI RUSH TEM O IMÓVEL QUE LHE CONVÉM RUSH IMOBILIÁRIA LTDA.
RUA DA CONCEIÇÃO, 184 - LOJA - TEL.: 2-4776

imóveis - turismo - imóveis - turismo - imóveis - turismo - imóveis - turismo - imóveis - turismo - imóveis - turismo - imóveis - turismo

HOJE, "DIA DO PAPAI", vamos todos participar com êle das festividades do nôvo FAC - FONSECA ATLÉTICO CLUBE

NÉLSON

vende em 20 dias seu imóvel, mesmo alugado na Guanabara ou Estado do Rio. Tratar Avenida Amaral Peixoto, 178 sala 709, telefone: 5757, Niterói.

NITERÓI — Centro, Residência 3 quartos e dependências. Telefone: 5757. Facilito, vazio.

S. GONÇALO — Paraíso, chácara à beira, asfalto, linha de bonde etc., área de 10 mil metros quadrados com residência, água e luz etc. Facilito pagamento. Tel.: 5757. Sr. Nélson.

NITERÓI, Fonseca — Riodades, vende-se bela residência vazia, 3 quartos, dependências empregadas. Facilito. Tel.: 5757.

NITERÓI Centro — Conjunto com 3 salas e banheiro privativo, telefone etc. Vazia, Ed. Dom Bosco. Ver e tratar na Av. Amaral Peixoto, 178, sala 709, telefone: 5757

S. GONÇALO — Alcântara, vendo 2 lotes, frente, asfalto. Facilito o pagamento. Telefone: 5757.

NITERÓI — S. Francisco, terreno, 12,50, x18. Entrada 500 mil. Telefone: 5757, Nélson.

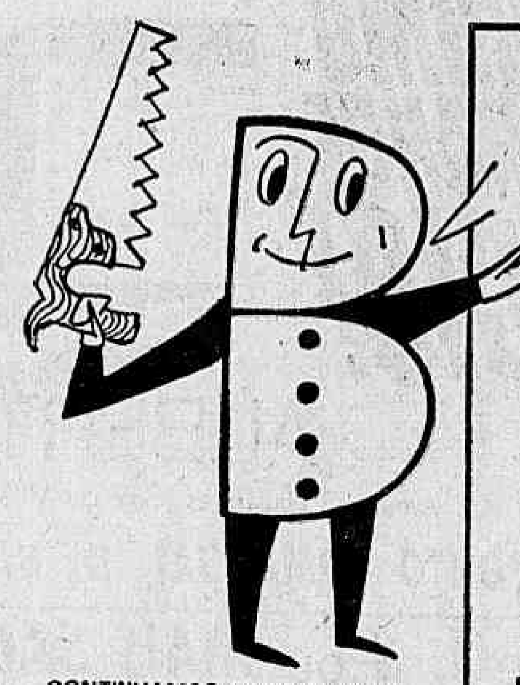

CONTINUAMOS FUNCIONANDO NO HORÁRIO NORMAL

— Já estou trabalhando no

barbosa
CAMISEIRO

R. VISCONDE DO URUGUAI, 402/4

UNIMPRENSA - NIT.

NITERÓI

estará presente no 4.º CENTENÁRIO de Fundação do RIO DE JANEIRO através

PANORAMA

Balneário Hotel

Saco de São Francisco

Participe você também dêste majestoso empreendimento e colabore com as festividades que marcarão época no Calendário Turístico Internacional

—•—

uma colaboração da

CIA. BRASILEIRA DE TURISMO

Rio de Janeiro — Niterói

INDICADOR IMOBILIÁRO

Praia Grane Imóveis

ICARAÍ — Apartamento pronto, vazio, construção de fino acabamento, com sala ampla, dois quartos, banheiro em côr, copa-cozinha e dep. de empregada. Dez milhões, com sinal de cinco milhões.

ICARAÍ — Apartamento de frente com sala, 2 quartos, banheiro, cozinha e dependências de empregada, vazio. Seis milhões, com sinal de três milhões.

SACO DE SÃO FRANCISCO — Lindo apartamento, com frente para o mar vazio, com sala, 2 quartos, banheiro em côr, copa-cozinha, área de serviço e dependências de empregada, vaga de garagem, sinteko, sancas e persianas. Sete milhões, com sinal de três milhões.

CENTRO — Residência com ampla sala, 3 quartos banheiro em côr, copa, cozinha, área de serviço, garagem e pequeno apto. sôbre a garagem. Dezesseis milhões com sinal de 50%.

CENTRO — Rua Barão do Amazonas, esquina com Cel. Gomes Machado, Ed. Minister, em fase de pintura, com sala, 2 quartos, banheiro, cozinha e dependências de empregada. Seis milhões com sinal de dois milhões.

PRAIA GRANDE IMÓVEIS — Av. Amaral Peixoto, 460-conjs. 703-4. Telefones: 2-6902 e 2-1123.

Cozinha livre de gordura com **NAUTILUS Springer** o mais moderno exaustor

Em Niterói, na: **Sanitária FLUMINENSE S/A**

Uma tradição no comércio do Estado do Rio onde você também encontra

Louça sanitária — Azulejos — Cimento — Cerâmica — Ladrilhos — Mosaicos — Metais — Chumbo — Cobre — Tubos — Conexões — Barbará — Brasilit — Fogões — Aquecedores

Matriz: RUA DR. BORMAN, 49 — Tel. 2-7945 — NITERÓI

A SANITÁRIA FLUMINENSE S/A estará presente no Edifício "Albert Sabin" — o lançamento do ano

CONDOMÍNIO DE PRAIA —
HOTEL AREIAS NEGRAS"

Km 157 — Rodovia Amaral Peixoto — RIO DAS OSTRAS

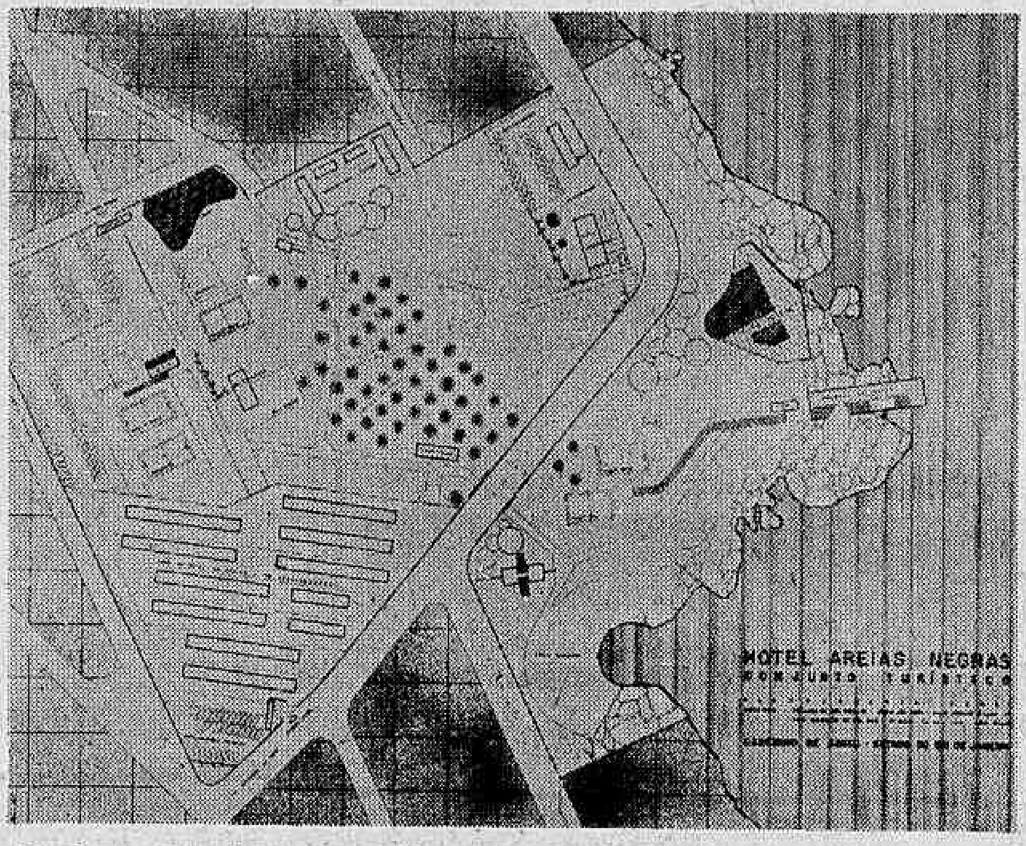

Na foto, planta baixa do conjunto turístico onde será erigido o conjunto de 100 apartamentos — Quadras de esporte — Prancha de pesca — Restaurante — Bar — Vestiários — Sauna — Hotel — Salão social

Aproveite o fim-de-semana para conhecer êste grande empreendimento

Incorporação CALEDONTUR CALEDÔNIA COMÉRCIO TURISMO Ltda.

Caixa 111 — Tel. 2187

Praça Pres. Vargas, 105, loja 17 — NOVA FRIBURGO — E. do Rio

dicar imóveis

VENDE COM EXCLUSIVIDADE

Ótimos apartamentos nestes edifícios:

SERRA DE SÃO JERÔNIMO
Rua Miguel Couto, 425

SANTA BARBARA
Rua Padre Anchieta, 63/65

SÃO PAULO
Rua Paulo Alves, 126

RODINO LANDEIRO
Rua Sen. Nabuco, 18

RUBENS BRASIL
Alameda São Boaventura 369

ARICA FALCÃO
Rua Gavião Peixoto, 29

DUQUE DE WINDSOR
Rua Estácio de Sá, 132

MARÍLIA
Rua João Pessoa, 23

LAGO AZUL
R. Gavião Peixoto, 143

Próximo Lançamento
Edifício SANTA ÂNGELA
R. Joaquim Távora, 210

•♦•

DICAR O BOM SENSO EM IMÓVEIS

Av. Amaral Peixoto, 60 — grupo 504
Tel. 7323 — Niterói

ESVAZIAMENTO DE PNEUS TAMBÉM EM NITERÓI?

Evite o problema de vagas para o seu carro — Adquira hoje mesmo uma garagem no Centro de Niterói com apenas

CR$ 50.000,00 DE SINAL

GARAGEM AUTOMÁTICA PARKAUTO

Elevadores ATLAS

Obras a cargo da

VALPARAISO CONSTRUTORA
Rio: Rua México, 41 - sala 1104 - Tels. 42-4812 - 42-4781

— • —

Vendas:

ORCAL IMÓVEIS

NITERÓI: — Av. Amaral Peixoto, 334, 5.º andar
Telefones: 2-1987 e 2-8847

GUANABARA: — Av. Rio Branco, 156, sala 2825
Telefone: 22-7426

Seja objetivo!
Aplique seu dinheiro em
LETRAS de CÂMBIO
de BOZANO, SIMONSEN S.A.

Consulte-nos, sem compromisso

BOZANO, SIMONSEN S.A.
CREDITO, FINANCIAMENTO E INVESTIMENTO
Carta Patente n 181 da SUMOC — Capital Cr$ 100.000.000,00

ADMINISTRAÇÃO E DIRETORIA
Rua Araujo Pôrto Alegre, 70 - 3.º and. - Tels.: 42-0458 - 22-4124 22-4135 (sede propria) GB.

VENDAS:

NITERÓI: Av. Amaral Peixoto, 60-s/508 Tel. 2-0146.

RIO: Av. Rio Branco, 156 - Grupos 1610/16 Tels.: 32-7195 - 22-4124 - 22-4135.

SÃO PAULO: Largo da Misericórdia, 24-30 - 8.º and.

CURITIBA: Rua Barão do Rio Branco, 63 Grupo 1303 - Tels.: 4-9411 - 4-9522 - Ramal 261 - 4-2501.

Alie seu capital à técnica de BOZANO, SIMONSEN S.A.

HOSPITAL E MATERNIDADE

Dom Bosco

UM HOSPITAL EM NITERÓI PARA SERVIR AO POVO FLUMINENSE
VISITE ÊSTE MAJESTOSO NOSOCÔMIO
Na Rodovia Amaral Peixoto, Quilômetro 4
Escritório: Rua São João, 20 — Sobrado — Tel.: 2-2006 —
NITERÓI

Garantia absoluta!

V. SÓ PAGA A CONSTRUÇÃO QUANDO A OBRA COMEÇAR

ÁLVARES DE AZEVEDO, 177
(ICARAÍ)
Sala, 2 quartos, banheiro completo, cozinha completa, áreas de serviço, dep. completas de empregada, garagem
SINAL: 82.275,00
24.400,00 MENSAIS

GAVIÃO PEIXOTO, 27
(ICARAÍ)
Sala, 2 quartos, banheiro completo, cozinha completa, áreas de serviço, dep. completas de empregada, garagem
SINAL: 109.180,00
19.000,00 MENSAIS

GENERAL OSÓRIO, 33
(INGÁ)
Sala, 2 quartos, banheiro completo, cozinha completa, áreas de serviço, dep. completas de empregada, garagem
SINAL: 83.250,00
20.000,00 MENSAIS

JOAQUIM TÁVORA, 248
(ICARAÍ)
Sala, 2 quartos, banheiro completo, cozinha completa, áreas de serviço, dep. completas de empregada, garagem
SINAL: 93.300,00
18.000,00 MENSAIS

CAPRI IMOBILIÁRIA

AV. AMARAL PEIXOTO, 60, 11.º ANDAR, GRUPO 1.103, TEL.: 3581
NITERÓI

NÓS PAGAMOS 300 MILHÕES* PELO TERRENO!

SHOPPING CENTER DE NITERÓI

GARANTIA E VANTAGEM

- Escritura pública de compra do terreno, irrevogável, irretratável, com quitação de preço, lavrada no 20.º Ofício de Notas, do Est. da Guanabara, livro 872, fls. 17 em 20-5-64.
- Registrada sob número 3045, no Livro 4-D, fls. 277 do Registro de Imóveis da 2.ª Circunscrição do Município de Niterói.
- Projeto de construção aprovado pela Prefeitura de Niterói, sob n.º 6784.
- Alvará de licença de construção n.º 6784, concedido em 1-7-64.
- Isenção total de impostos territorial, predial e de transmissão pelo prazo de 7 anos. Decreto-Lei n.º 2441 de 23-7-40.
- Construção contratada com a firma Yamagata Engenharia S/A — em 20-5-64.
- Financiamento integral da obra, contratado com o Grupo Yamagata em 20-5-64.

300 milhões de cruzeiros foi o preço que a Shopping Center do Brasil pagou pelo terreno onde será construído o Shopping Center de Niterói. Foi um excelente negócio. O preço estava compromissado havia 6 meses. Se tivéssemos que negociá-lo agora, certamente teríamos que pagar muito mais. Nossa área tem 4.896,10 m2. Nela surgirá, dentro de meses, o grande Shopping Center que vai atender a um mercado de 500 mil compradores. É bom que você saiba disso. Pois quando lhe vendemos cotas do Shopping Center, nós lhe damos participação imediata nêste valioso patrimônio imobiliário e num dos negócios mais sólidos e mais rendosos dos dias presentes.

QUE É UM SHOPPING CENTER?

Muitos pensam que SHOPPING CENTER é um aglomerado de lojas, vendendo o que bem entendem. Nada disso. Trata-se, ao contrário, de um grandioso recinto onde tudo foi planejado, no qual cada area se destina a um tipo pre-determinado de loja com mercadorias ou serviços adequados às necessidades da população a que vai servir:

- as lojas não são vendidas, mas alugadas por um sistema de percentagens sôbre o seu volume de vendas,
- dispõe de amplas areas para estacionamento de automoveis e de instalações infantis onde as mães podem deixar seus filhos sob a carinhosa proteção de pessoal especializado
- o conjunto constitui um centro de compras ideal, de ruas e avenidas sem sol e sem chuva, sem calor nem poeira, com ar refrigerado, centro telefônico, lanchonete e restaurante, super mercado, cinema e outras atrações que o tornam o principal ponto de reunião da comunidade, multiplicando as vendas pela concentração de poderosos fatores promocionais.

Projeto de João Henrique Rocha

- 50 lojas de renome nacional
- Cinema para 1.500 espectadores
- Estacionamento privativo para 350 automoveis.

RENDA GARANTIDA CONTRA A INFLAÇÃO

Shopping Center é um dos principais negócios dos EE.UU. No Brasil, a Shopping Center do Brasil é uma emprêsa aberta à participação do povo — uma fonte de lucros para milhares de possuidores de pequenas economias.

Ao mesmo tempo que é uma gigantesca e sólida propriedade imobiliária dos cotistas, que se valoriza continuamente, o Shopping Center proporciona renda cada vez maior a salvo da inflação. Isso porque o aluguel de cada loja é pago em forma de percentagem sôbre as vendas. Significa que à medida que sobem os preços, sobe na mesma proporção a renda do Shopping Center e a participação de cada cotista.

NITERÓI: 104.317 PASSAGEIROS POR DIA EM 1963

Êstes números fornecidos pela Divisão de Estatísticas do Serviço de Transporte da Baía de Guanabara mostram o fluxo de compradores potenciais, lançados às portas do Shopping Center de Niterói. Quando se fizer a inevitável ligação contínua entre o Rio e a capital fluminense, através de túnel ou ponte, êsse número será, muitas vêzes maior. É pràticamente impossível prever com exatidão agora, a valorização do Shopping Center e o lucro dos seus cotistas, em decorrência dessa ligação.

Mensalidade
5.900,
sem sinal, sem juros, sem parcelas intermediarias.
Preço unitario
175.500,

S C B

Você estará sempre orientado e assistido pela
SHOPPING CENTER DO BRASIL S.A.
— Líder e Pioneira
Av. Rio Branco, 185 - s/2012 - Fone: 42-7767

Vendas e informações:
ESCRITÓRIO TÉCNICO A. OLIVEIRA
Niterói: Stand de Vendas ao lado da Estação das Barcas.
Centro: Av. Rio Branco, 120 - grupo 1106 (Galeria dos Empregados no Comércio) Tels: 22-9636 e 32-8645
Corretor Responsável: Amaro Alves Barreto — CRECI 177
Assista ao programa "Mesas Redondas de Gilson Amado" na TV Continental (2a. a 6a. às 22:30 horas)

NÃO QUER "ORDEM E PROGRESSO"

O deputado Mendes de Morais, teve em Brasília, o seu projeto rejeitado, quando pretendia retirar a faixa branca que contém o dístico "Ordem e Progresso". O pavilhão nacional continua o mesmo de 1889.

ESTABELECE A CONSTITUIÇÃO: NOSSA BANDEIRA É IMUTÁVEL

Texto de ARNALDO MARTINS

Com a rejeição pela Câmara Federal, do projeto Mendes de Morais que mandava suprimir da Bandeira Nacional a faixa branca com o dístico "Ordem e Progresso", foi derrotada uma das fortes correntes que preconizam diferentes alterações no pavilhão brasileiro. Estas correntes dividem-se entre as opiniões a respeito da necessidade de ser evitada qualquer palavra ou frase no campo da bandeira, ou da inclusão de novas estrêlas representativas de novos Estados, e até de uma correção completa do mapa estelar da esfera celeste dentro do losango amarelo.

Aquêles que advogam a manutenção pura e simples da forma republicana original da bandeira brasileira, e que agora tiveram mais uma vitória com a decisão do Legislativo, baseiam suas convicções no argumento jurídico de que a nossa Carta Magna estabelece a inalterabilidade dos símbolos nacionais, bem como na concepção de que a idéia de permanência da pátria está representada por essa imutabilidade.

Como nasceu nossa bandeira

O Brasil antes de passar ao regime republicano, teve inúmeras bandeiras, algumas das quais, pertencentes a movimentos revolucionários, que através do poder, mantinham suas convicções. Os autôres da atual Bandeira Nacional, foram os filósofos e positivistas R. Teixeira Mendes e Miguel Lemos, que influenciaram porém suas convicções na feitura da sigla "ORDEM E PROGRESSO" e o astrônomo Emanuel Pereira Reis, que aprovou o desenho, obra do artista Décio Vilares. Com a apresentação do nôvo pavilhão, ao govêrno provisório, a cargo de Benjamin Constant, o decreto nº 4, de 19 novembro de 1889, instituiu a Bandeira Brasileira. A pedido do então ministro da Fazenda (Rui Barbosa), R. Teixeira Mendes publicou no "Diário Oficial" de 24 de novembro de 1889, importante artigo de apresentação ou justificação, que discrimina as razões do "céu" idealizado na bandeira.

Bandeira do Brasil República

Eis na íntegra o decreto nº 4, de 19 de novembro de 1889, que instituiu a Bandeira Nacional:

"O Govêrno Provisório da República dos Estados Unidos do Brasil:

"Considerando que as côres da nossa antiga bandeira recordam as lutas e as vitórias gloriosas do nosso Exército e da Armada na defesa da pátria:

"Considerando, pois, que essas côres, independentemente da forma de govêrno simbolizam a perpetuidade e integridade da pátria entre as outras nações;

"DECRETA:

"Art. 1 — a bandeira adotada pela República mantém a tradição das antigas côres nacionais — verde e amarelo — do seguinte modo: um losango amarelo em campo verde, tendo no meio a esfera celeste azul, atravessada por uma zona branca, em sentido oblíquo e descendente da esquerda para a direita, com a legenda — "ORDEM E PROGRESSO" — e pontuada por vinte e uma estrêlas, entre as quais as da constelação do Cruzeiro dispostas na sua situação astronômica, quanto à distância e o tamanho relativos, representando os vinte Estados da República e o Município Neutro, tudo segundo o modêlo debuxado no anexo nº 1.

"Art. 2º — As armas nacionais serão as que figuram na estampa anexa, nº 2.

"Art. 3º — Para os selos e sinetes da República servirá de símbolo a esfera celeste, qual se debuxa no centro da bandeira, tendo em volta as palavras — REPÚBLICA DOS ESTADOS UNIDOS DO BRASIL.

"Art. 4º — Ficam revogadasdas as disposições em contrário.

"Sala das sessões do Govêrno Provisório, 19 de novembro, 1º da República — (as) Marechal Deodoro da Fonseca, chefe do Govêrno Provisório — Q. Bocaiúva — Aristedes da Silveira Lôbo — Rui Barboda — M. Ferraz de Campos Sales — Benjamim Constant Botelho de Magalhães — Eduardo Wandeukolk."

Imitação a dos E.U.A.

Logo após a instituição da nossa Bandeira, houve tentativa de formar um nôvo símbolo nacional, imitando o norte-americano, contendo uma série de listas pretas e brancas, além de se acrescentar um retângulo com 21 estrêlas dispostas em linhas paralelas, também por imitação da bandeira dos Estados Unidos. Tal pavilhão chegou a ser hasteado no "Clube Republicano Lopes Trovão", sendo posteriormente rejeitado. Segundo a obra "A Bandeira do Brasil", adaptada e atualizada de uma conferência pronunciada em 19 de novembro de 1947, pelo general Djalma Polli Coelho, então diretor do Serviço Geográfico do Exército, assinala:

— "Felizmente não prevaleceu tal idéia e o círculo azul representativo do nosso céu constelado foi pôsto no centro da composição, no lugar das armas imperiais".

Continuando: "Esse círculo azul, cortado para baixo e da esquerda para a direita pela faixa branca do Zodíaco, foi utilizado para nêle se engastarem, segundo a concepção inicial, 21 estrêlas do hemisfério meridional que deveriam representar os 20 Estados e o Distrito Federal, componentes da União Brasileira".

Esclarece ainda o compêndio que "para dar posição relativa a essas 21 estrêlas, foi escolhido o instante do dia sideral em que o Cruzeiro do Sul, constelação da qual foi derivado o primeiro nome de nossa terra, está em sua culminação superior, isto é, o instante em que o Cruzeiro do Sul está ereto verticalmente, em pé. O horizonte, tomado como referência, foi o do Rio de Janeiro, lugar onde se deu o advento da República, cuja latitude é pouco menos que 23º Sul. Naquele instante, que equivale a cêrca de 12 horas do dia sideral, as constelações do Zodíaco que estão acima do horizonte, isto é, visíveis para os habitantes do Rio de Janeiro, são os Gêmeos, o Leão, a Virgem, a Libra, o Escorpião e o Sagitário. Essas constelações estão em grande parte cobertas pela faixa branca que foi traçada no círculo azul".

Correntes em tôrno da bandeira

O major Sebastião da Silva Furtado, presidente da Sociedade Brasileira de Cartografia, que participará do Congresso Internacional de Fotogrametria, a se realizar em setembro próximo, em Portugal, falando ao DIÁRIO CARIOCA, ressaltou inicialmente que "a atual Constituição como as anteriores especificam que são inalteráveis os símbolos nacionais", acrescentando que "elas dispõem apenas sôbre o uso da bandeira, nada porém, quanto à alteração de sua forma". Declarou ainda que qualquer alteração a propósito, "sòmente com a reforma da Constituição". A seguir comentando o projeto Mendes de Morais, já rejeitado pela Câmara dos Deputados, afirmou que "o problema da alteração da Bandeira Nacional ganhou intensidade com a transferência da Capital para Brasília, surgindo então, opiniões antagônicas e figuras representativas, correntes de opinião, a respeito da matéria".

O cartógrafo Sebastião da Silva Furtado, após minuciosas pesquisas, dividiu em quatro correntes ou linhas, que divergem sôbre o "ser ou não ser" do pavilhão nacional:

1º. — Linha dos que julgam necessário a inclusão de mais duas estrêlas no céu constelado da Bandeira, para representarem os Estados da Guanabara e do Acre;

2º. — Linha dos que, revivendo antigo projeto de Lei de 1892 do ddeputado Valadão (major pertencente à Casa Civil de Floriano Peixoto), pretende dêle eliminar a legenda "Ordem e Progresso" e ainda nela incluir cinco estrêlas repprosentativas dos Estados da Guanabara, Acre e dos Territórios do Amapá, Rio Branco e Rondônia;

3º. — Linha dos que a vingar a pretendida modificação tenciona corrigir a representação cartográfica do céu da bandeira;

4º. — Linha dos que são contrários a qualquer modificação no símbolo máximo da pátria.

JK incorpora nova estrêla

O professor Sebastião da Silva Furtado, esclareceu que no govêrno do ex-presidente Juscelino Kubitschek, com a mudança da Capital para Brasília, foi baixado o decreto n. 48.124, de 16 de abril de 1960, determinando incorporar uma nova estrêla de primeira grandeza para representar o Estado da Guanabara, sem ter publicado um anexo modêlo de localização desta estrêla tendo sido em ato posterior declarado que a mesma, ficaria situada um pouco ao norte do Cruzeiro do Sul e abaixo do dístico "Ordem e Progresso".

Prosseguindo, afirmou que em face do dispositivo Constitucional que não prevê alteração na forma da nossa Bandeira, êsse decreto suscitou imediata reação na imprensa e no Congresso Nacional. Disse que para sanar esta dificuldade, a emenda Constitucional, n. 3, de 8 de julho de 1961, em seu artigo 7º., admite a possibilidade de inclusão de novas estrêlas para representar os Estados. "Todavia — ressalta — esta emenda não legitimou o decreto do Executivo, parecendo pois, haver necessidade de uma nova emenda na Constituição".

Bandeira tem sua estética

"Quanto ao mérito da alteração da nossa Bandeira, parece-me que ela só deve ser modificada nos grandes momentos de transformação sócio-históricas, como foram, as proclamações da Independência e República do Brasil, afirmou. "Há na permanência ou na imutabilidade do símbolo nacional, a idéia de permanência da Pátria, o que todos nós desejamos", concluiu. Abordou ainda, como aspecto importante, a estética da Bandeira que pode vir a ser prejudicada com a colocação de novas estrêlas.

A respeito informou que existem vários estudos sôbre redivisão administrativa do Brasil, um dêles de autoria do então major João Segadas Viana, além de mais dois, de Alberto Tôrres e Everardo Backheuser. O do major propõe essa divisão em 67 unidades administrativas. Argumenta: — "Se prevalecesse esta idéia, teríamos correspondentemente no céu da bandeira, 67 estrêlas, perturbando completamente a sua estética".

Redivisão do Brasil: imperativo

Concluindo sua entrevista com a reportagem do DIARIO CARIOCA, o professor Sebastião da Silva Furtado, afirmou: — "E' claro que a redivisão do Brasil não se fará em estudos individuais, mas será um imperativo no futuro, ajustado às realidades políticas, sociais e econômicas, configurando-se então; mas de qualquer modo, a redivisão será inevitável, embora feita progressivamente. De resto a própria Constituição prevê a divisão de Estados para formação de outros e a transformação de Territórios em Estados. Sob êste aspecto parece ser mais fácil, por via constitucional, a redivisão administrativa do que uma alteração do símbolo nacional".

BANDEIRA IMUTÁVEL

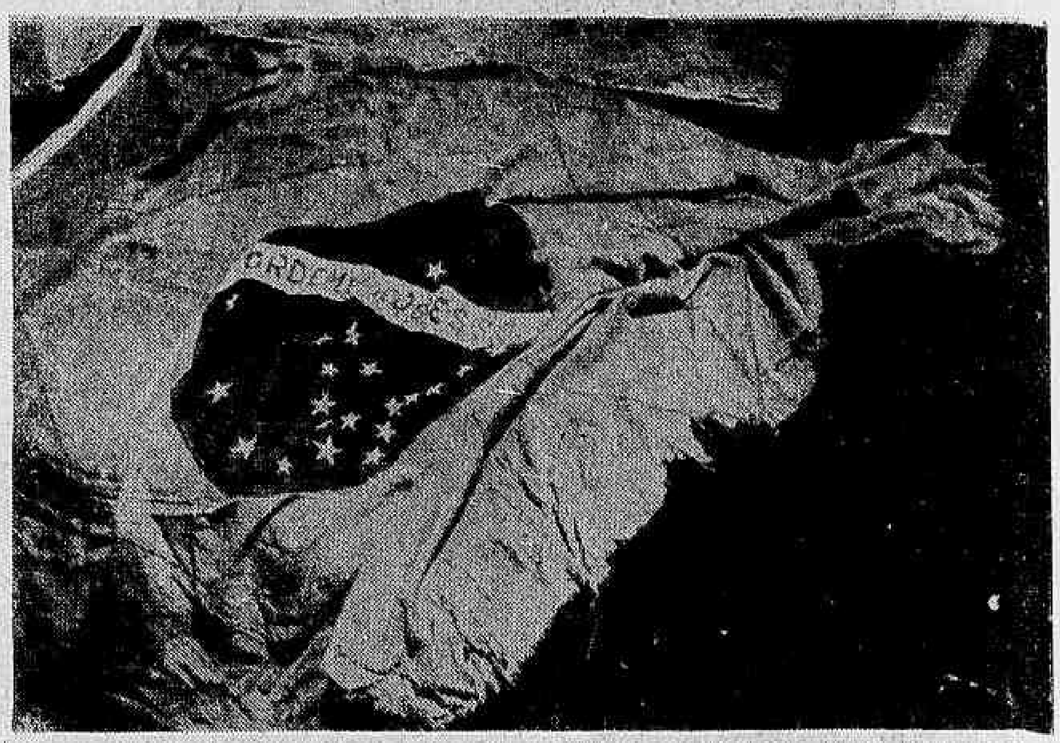

Com a rejeição do projeto Mendes de Morais, o pavilhão nacional saiu incólume. Esta velha Bandeira (foto), apenas será destruída (incinerada) por uma unidade militar, conforme determina a Lei, porém, mantendo a palavra de comando para os brasileiros: "Ordem e Progresso"

Diario Carioca

Rio de Janeiro, domingo, 9 e segunda-feira, 10 de agôsto de 1964

Bôlsa de Gêneros

Todos os domingos, a partir dêste, o DC publicará uma relação dos preços, em média, dos gêneros alimentícios. Durante o correr da semana faremos as pesquisas nos mais diversos pontos da cidade. No final da semana, daremos a comparação e apontando a alta e baixa no mercado. Hoje mostramos os preços cobrados na semana que termina. No próximo domingo, forneceremos as alterações.

ARTIGOS quilo	Semana passada
Filé mignon..	1.100,00
Lombo s/osso.	800,00
Alcatra	650,00
Lagarto	650,00
Assém	440,00
Fígado	540,00
Rabada	630,00
Mocotó	220,00
Língua	500,00
Miolos	100,00
Carré	960,00
Pernil	750,00
Lombinho ...	1.300,00
Toucinho	1.200,00
Frangos	800,00
Galinha	700,00
Camarão	860/2.200,00
Peixes	460/1.300,00
Óleo "Delícia"	600,00
Óleo "Salada"	730,00
Parmeson ...	1.700,00
Minas	1.400,00
Mossarela ...	1.600,00
Estepe	1.600,00
Reno	3.200,00
Alho	1.500,00
Cebola	1.100,00
Arroz	220/300,00
Feijão	200/300,00
Tomate	180,00
Ovos	340,00
Batata	85/110,00
Ervilha	660,00
Banana	150/250,00
Laranja seleta	200/300,00
Mamão	130,00
Milho	50,00
Dôce	400/900,00

60 anos de Brahma

Está completando 60 anos de fundação um dos maiores estabelecimentos industriais dêste país: a Companhia Cervejaria Brahma.

Fundada em 12 de agôsto de 1904, nesta cidade, a Companhia Cervejaria Brahma ocupa, hoje, a primeira linha das grandes organizações genuinamente brasileiras.

Suas oito fábricas, dos quais duas no Rio e uma em São Paulo, Agudos, Curitiba, Pôrto Alegre, Passo Fundo e Pernambuco, respondem pelo consumo de cervejas e refrigerantes que conquistaram o Brasil, de norte a sul.

Possui a Brahma, ainda, duas Maltarias em Pôrto Alegre.

O aniversário da Brahma é, assim, uma data que merece ser saudada pelos brasileiros.

Aos cumprimentos que estão sendo tributados à Companhia Cervejaria Brahma o DIARIO CARIOCA associa os seus, num cordial abraço de felicitações.

RAU conta ataques israelenses

A Embaixada da República Árabe da Síria distribuiu nota oficial, ontem, denunciando ataques da infantaria israelense contra suas fronteiras.

Diz o comunicado que inúmeros ataques foram efetuados pela infantaria israelense no mês de julho e outro agora em agôsto, sendo todos êles rechaçados.

REPELIR

Depois de atribuir as incursões israelenses como uma possível tentativa de domínio de fôrças do colonialismo e do imperialismo que tentaram levar os sionistas a "uma nova aventura contra a nação Árabe", afirma a nota oficial que o povo árabe da Síria e o Exército Árabe-Sírio estão prontos para repelir quantos ataques forem efetuados.

Govêrno vai pagar horas extras ao pessoal do MVOP

O presidente Castelo Branco autorizou que, aos servidores civis ou pessoal militar que realizem construções à conta de dotações específicas do Ministério da Viação, se paguem horas extraordinárias, nas obras urgentes incluídas nos Planos Preferenciais — horas que não podem exceder de 180 mensais.

Quando êsses servidores se afastarem de suas sedes, no interêsse das referidas obras, fazendo jus às vantagens previstas em lei, as despesas decorrentes de tais vantagens correrão por conta dos recursos previstos para a realização da respectiva obra.

JUSTIFICAÇÃO

A insuficiência das dotações da verba destinada ao pagamento do pessoal dos órgãos subordinados ao MVOP faz com que se torne impraticável o pagamento das diárias e extraordinários. Isso vinha dificultando os serviços vinculados ao Ministério, inclusive os relativos aos Planos Preferenciais, nos quais a realização de determinadas obras — túneis, pontes e viadutos — exige trabalho contínuo, que acarreta a execução de serviços extraordinários. Daí a deliberação do presidente, depois de conhecer sugestão que lhe fêz o ministro Juarez Távora.

RFF DESAPROPRIA PARA CONSTRUIR VARIANTES

A RFF aprovou e autorizou a Viação Férrea do Rio Grande do Sul a desapropriar terrenos necessários à construção da variante Santa Maria-Arroio do Só. A obra faz parte do plano de melhorias previstas para êste ano naquela ferrovia, vinculando-se ao escoamento da safra gaúcha.

"DIRIGENTE INDUSTRIAL"

Está circulando o número de julho de "O Dirigente Industrial", revista de administração, produtividade, equipamentos processos, editada em São Paulo e enviada a mais de 25 mil assinantes.

Êste número publica vários artigos oportunos entre os quais se destacam: "Participação nos lucros obrigatória ou voluntária"; "Nordeste ruma confiante para a industrialização"; "Orientação social conduz ao reajustamento do empregado."

Artes da natureza

Obra da natureza já virou lugar comum: é mulher bonita, gente muito feia, grutas onde as pedras formam imagens e outras coisas mais. Agora é, também, rabanete em forma de mão. Maximiano Braga da Silva, funcionário público e proprietário de um sítio em Santa Cruz da Serra, é o dono do achado. Plantou rabanete, regou rabanete e colheu u'a mão, que exibe com todos os cinco dedos, a seus amigos. Trazendo o achado ao DC, Maximiano disse não estar em busca de publicidade, mas à procura de uma fórmula que faça seu sítio dar mais rabanetes com o feitio do que aparece na foto.

Saúde dá bilhões a entidades

Um bilhão e 755 milhões de cruzeiros serão distribuídos pelo Ministério da Saúde para prestação de auxílio a 591 entidades assistenciais de todo o Brasil.

Esta verba será doada através do "Fundo de Assistência Hospitalar", de acôrdo com o plano aprovado ontem pelo ministro Raimundo de Brito.

ESTADOS

Minas receberá a maior quota do "Fundo de Assistência Hospitalar", que será distribuída a 144 instituições, com 11.616 leitos. A verba é aproximadamente, de 450 milhões de cruzeiros, no total.

Seguem-se São Paulo, com 121 instituições e 9.134 leitos, e Rio Grande do Sul, com 117 entidade e 6.199 leitos Êstes Estados receberão respectivamente, 353 e 239 milhões de cruzeiros.

Anchieta vai festejar dia da padroeira

Dando prosseguimento à campanha lançada pelo DC em prol da canonização do "Apóstolo do Brasil", o padre Luís Lamamié de Clairac Alonso, vigário da cidade-relíquia de Anchieta (E. Santo), de passagem pelo Rio, declarou a nossa reportagem que a 15 de agôsto aquela localidade festejará o dia da sua padroeira — N. S. da Assunção —, cuja imagem veneranda na Matriz, data do tempo do p. Anchieta, não faltando quem assegure ter sido a mesma levada ao E. Santo pelo próprio taumaturgo.

ROMARIAS

Disse ainda o citado padre Luís de Clairac que a campanha realizada pelo DC continua dando bons frutos, apresentando atualmente aquela cidade um movimento fora do comum de turistas e peregrinos, desejosos de conhecerem o local em que viveu seus últimos dias o grande missionário.

— Na semana passada — frisou o citado vigário, apesar da estrada não ser nenhuma maravilha, Anchieta recebeu visita de dezenas de turistas, que vieram num ônibus especial do Rio, acompanhado por um cortejo de dez automóveis particulares, nos quais até estrangeiros se encontravam.

Programa dos festejos

Eis o programa organizado pelos padres jesuítas do Seminário de Anchieta, tendo à frente o Superior Gino Zatell:

Missa comunitária em português, às 6,30 horas; 10 horas: chegada de delegações estudantis de várias cidades do Espírito Santo; 11 horas missa para os membros das delegações; 12 horas: visita à cela do Padre Anchieta; 13 horas: lunche; 14 horas: sessão lítero-musical na Escola Normal "Maria Matos"; 18 horas: procissão com a histórica imagem de N. Sra. da Assunção.

Outras visitas

— Para não perdermos o impulso que a campanha do DC trouxe a nossa cidade — frisou o vigário de Anchieta, estamos cogitando de organizar para os próximos meses visitas das congregações marianas do E. Santo; mais tarde receberemos as Filhas de Maria; em seguida as delegações sindicais, as Fôrças Armadas, os intelectuais e inúmeras outras classes sociais, a fim de manter sempre viva na mente do povo espírito-santense a grande lição de fraternidade que nos legou o taumaturgo das Américas.

SUITE POLICIAL — TIMBAÚBA

Guerra à cultura

O professor Leite Lopes, catedrático de Física Teórica da Faculdade Nacional de Filosofia, da Universidade do Brasil, foi convidado pela Faculdade de Ciências Exatas e Naturais, da Universidade de Buenos Aires, e Comissão de Energia Nuclear do México para realização de uma série de conferências e pela Faculdade de Ciências de Paris para ser professor visitante, por um ano.

Ao ir visar seu passaporte na repartição policial competente a fim de poder embarcar foi prêso.

Foi recolhido a uma cela onde já se encontravam um tradutor, estudantes, jornalistas e operários de um estaleiro. Com êle eram oito. Para os oito presos cinco colchões remendados.

O professor universitário ficou impedido de usar o telefone, comunicar-se com seus parentes sendo-lhe fornecida alimentação intolerável. Como qualquer criminoso vulgar o mestre da Universidade do Brasil foi fotografado e identificado dactiloscòpicamente.

Somente readquiriu a liberdade depois que o presidente do Centro Brasileiro de Pesquisas em carta, informava que o professor José Leite Lopes estava autorizado, pelo referido órgão científico a ir fazer as conferências nos lugares referidos.

Pergunta-se: por que o mestre, o cientista, foi prêso? Porque tinha feito conferências no Instituto Superior de Estudos Brasileiros (ISEB). Estas conferências, agora consideradas perigosas, na oportunidade foram elogiadas sendo que uma delas foi publicada na revista do Clube Militar, de cuja entidade era presidente, na ocasião, o general Justino Alves Bastos.

Eis aí o crime do mestre: ter feito conferências sôbre um assunto empolgante da física nuclear moderna, ampliando assim os dados que Einstein e outros obtiveram e que foram tão úteis, na última guerra, para que o mundo civilizado pudesse se defender da agressão cruel dos ditadores alemão, italiano e japonês. Não fôssem êstes dados e o milagre de Hiroxima não teria acontecido e a guerra se propagaria por tempo indeterminado.

Quando os bárbaros invadiram a Europa destruíram tudo que simbolizava cultura, civilização, progresso. Êles não compreendiam a evolução do saber humano, como não admitiam que a inteligência fôsse além dos poucos conhecimentos que tinham sôbre a vida. E, como uns recalcados tudo que refletisse progresso êles destruíram.

Ao que parece, hoje em dia, pretende-se restaurar aquela época de triste memória. É a impressão que causam as prisões de cientista, professôres, jornalistas, escritores, estudantes, editôres, enfim todo aquêle para quem inteligência é a grande arma para a conquista do saber e êste a poderosa mola que fará os povos conseguirem a felicidade desejada.

O professor Leite Lopes foi a vítima mais recente dessa onde de excessos condenáveis, desnecessários e contraproducentes.

NB — O nosso DC está saindo, agora, com 12 páginas diárias. O leito compre-o, diàriamente, pois sempre estaremos presentes para lhe contar coisas interessantes e esclarecedoras.

CORTESIA

JATOS DA TURQUIA ATACAM CHIPRE NOVAMENTE

Fundador: J. E. de Macedo Soares

Diario Carioca

50 CRUZEIROS

ANO XXXVI — Rio de Janeiro, domingo, 9 e segunda-feira, 10 de agôsto de 1964 — N.º 11.161

Tropas turcas na fronteira com a Grécia

NICÓSIA, ANGORÁ, ATENAS e NAÇÕES UNIDAS — (AP-UPI-DC) — Aviões a jato da Fôrça Aérea turca efetuaram uma série de ataques contra posições cipriotas-gregas, na costa noroeste de Chipre. Informou-se pouco depois que navios de guerra da Turquia zarpavam dos portos de Iskenderun, Izmir e Izmit, enquanto tropas tomavam posição na fronteira de Grécia.

A invasão foi justificada pelo primeiro-ministro Kemal Satir pelas medidas adotadas contra os cipriotas-turcos pelo arcebispo Makarios. Os aviões, utilizando-se de foguetes e metralhadoras, atacaram no momento exato em que os combates entre cipriotas gregos e turcos eram iniciados, numa vila pesqueira próximo de Kokkina. Em Xeros, os cipriotas gregos responderam com fogo de artilharia antiaérea, conseguindo derrubar um jato turco.

A ONU confirmou a luta em Kokkina informando ainda que tropas cipriotas gregas negaram-se a permitir a evacuação de mulheres e crianças. Admite-se que cêrca de dois mil cipiotas gregos, apoiados por artilharia, lutam naquela zona.

Alerta na Grécia

O ministro da Defesa, Peter Cargouglias, da Grécia, declarou que o ataque turco criava perigo de complicações bélicas" determinando estado de alerta para as Fôrças Armadas

Admitiu-se que vários navios de guerra gregos foram enviados para patrulhar as costas de Chipre

OTAN

Os Estados Unidos e vários outros países membros da Organização do Tratado do Atlântico Norte intervieram, ontem tentando evitar uma guerra entre a Turquia e a Grécia

O Conselho Permanente da OTAN realizou uma reunião de urgência, que se prolongou por 15 minutos Ambos os países que fazem parte da Organização, foram advertidos para os perigos que trarão ao Ocidente se fôr concretizado um conflito armado.

Segurança

Orman Eralp, delegado turco ante as Nações Unidas, entregou carta ao presidente do Conselho de Segurança solicitando convocação urgente de uma reunião. A carta afirma que a ONU deveria «considerar a grave situação criada em Chipre pelos renovados e contínuos ataques dos cipriotas gregos para subjugar, pela fôrça das armas, a comunidade turca em Chipre, a fim de perpetrar a usurpação do govêrno».

Em posição

Após reunião de quatro horas e meia, o gabinete turco colocou suas Fôrças Armadas em estado de alerta e anunciou que manterá «constante vigilância do ar sôbre Chipre». Um comunicado informou ainda que foram tomadas medidas de defesa e de represália na fronteira com a Grécia.

Exortação

O primeiro-ministro grego, George Papandreou exortou o presidente de Chipre, Arcebispo Makarios a instar as duas comunidades cipriotas a que ponham fim imediatamente a luta armada.

O Tempo

Tempo: Bom, com nebulosidade variável.

Temperatura: Em elevação.

Ventos: Nordeste a Este, fracos a moderados. Visibilidade boa.

Máxima: 30.0 (Bangu-Engenho Dentro).

Mínima: 13.0 (Barão de Taquara).

Castelo quer vencer subdesenvolvimento através da ciência

SALVADOR — Em discurso, ontem à noite, na Universidade da Bahia, onde recebeu o título de doutor "honoris causa", o presidente Castelo Branco declarou que o govêrno está na firme convicção de ser, no campo da técnica e da ciência, que terá de começar a ganhar a luta contra o subdesenvolvimento.

Frisou o presidente que nada suscita preocupação igual à que decorre no empenho de vencer a luta contra o analfabetismo e as enfermidades, referindo-se, em seguida, a um plano para a fabricação de vacinas e remédios em larga escala

Preocupação

— Educar e curar são, na realidade — disse o marechal Castelo Branco — objetivos inseparáveis das transformações que deverão ser vigorosamente asseguradas aos brasileiros. Na prática, apresentados nas suas linhas mais simples, êles se traduzem na necessidade de propiciar ao país número sensìvelmente maior de ambulatórios e de salas de aula. São pontos de apoio indispensáveis, e sem os quais a administração pública não realizará o que considera dever elementar. Assim, quer o Ministério da Educação, quer o Ministério da Saúde, cada qual dentro das suas atribuições, está decididamente votado ao trabalho de fazer com que o Brasil tenha menos doentes e menos analfabetos.

Campanha

Disse o presidente que "será uma campanha cuidadosamente estudada e inflexìvelmente realizada. Dentro dos recursos de que dispõe, elaborou o govêrno um programa adequado às necessidades e possibilidades do nosso povo, buscando com um mínimo de gastos beneficiar o máximo de pessoas. Para isso usará as novas conquistas da ciência e da tecnologia, de modo a fazer baixar sensìvelmente os elevados índices de mortalidade. Buscará tornar a saúde pública efetivo instrumento no auxílio ao desenvolvimento econômico, fugindo ao desperdício de recursos em atividades que não dêem rendimento satisfatório. E uma ponderada escala de prioridade apontará os pontos pelos quais se deverá desenvolver a ação governamental".

— Intensificar-se-á, inicialmente, a luta contra as grandes endemias, ao mesmo tempo em que serão estendidos às populações rurais serviços mínimos de assistência médico-sanitária, inclusive o amparo à maternidade e à infância. A ação que terá, necessàriamente, como dos principais esteios o aperfeiçoamento da nossa infraestrutura hospitalar, infelizmente cheia de graves deficiências — disse o presidente.

Déficit

Informou que, "para serem utilizados em condições normais os 380 mil leitos disponíveis há que, inicialmente, suprir o deficit atual de mais de 60 mil enfermeiras e cêrca de dez mil técnicos de laboratório, raio x, anatomopatologia, além de outros profissionais de nível médio. Do mesmo modo que as instituições particulares, a começar pelas Santas Casas e estabelecimentos outros votados ao atendimento de indigentes, deverão encontrar na Lei Orgânica da Assistência Médico-Hospitalar, já em estudos no Ministério da Saúde, os elementos precisos para a desejada eficiência dos seus serviços."

Castelo: agora unir todos contra a crise econômica e social

O presidente Castelo Branco, argumentando com dados e informações expressivas, convenceu os principais líderes militares que a crise econômica e social se avoluma podendo, se não enfrentada, pôr por terra o prestígio e, em seguida, o poder da revolução Expondo êsse seu ponto de vista, o presidente sustenta a tese de que chegou a hora de passar a um nova etapa do movimento de 31 de março, em que se fixa como principal objetivo a atingir a superação da crise econômica e social.

A informação é de um parlamentar udenista da intimidade presidencial — e seu principal assessor na área política, que ajuntou a sugestão: "recorte e guarde o discurso de Salvador. Leia-o várias vêzes, porque ali está o roteiro dos acontecimentos e das crises que ocorrerão de ora em diante".

O presidente se sente perfeitamente informado sôbre a situação econômica do país, não apenas através dos contatos com o setor econômico do govêrno, como também pelos expoentes das classes produtoras que o procuram diretamente ou através do general Golberi. De um dêsses, o industrial Eurico Amado, membro da Junta Governativa da CNI, ouviu o presidente uma advertência sôbre a vulnerabilidade do parque fabril brasileiro exposto às vicissitudes de uma retração dos negócios.

Êsses males não são atribuídos pròpriamente à revolução, mas sim à situação anterior. De qualquer forma é uma herança irrecusável. É o "front" principal, agora, no entender do chefe da Nação — e para enfrentá-lo considera imperioso alargar o contingente da revolução, abrir as portas para novos aliados, "para quantos queiram e estejam em condições de colaborar na reconstrução do Brasil" — no dizer do próprio marechal.

Êsse nôvo conceito sôbre qual seja o principal inimigo do momento é que caracteriza a nova etapa seguida pelo movimento de 31 de março, a partir do discurso de Salvador, que não foi um pronunciamento isolado, mas resultante de uma ampla consulta de que participaram os mais influentes próceres civis e militares do govêrno.

Aguarda Lacerda

Fixada essa diretriz, a ela o chefe da Nação vinculou os principais problemas políticos sob sua decisão. Dentre êsses, interpretando o pensamento presidencial, o parlamentar udenista destacou os seguintes:

1 REFORMAS — O presidente deixa claro que não desenvolve qualquer forma de tática política ao pretender a aprovação de reformas pelo Congresso. Considera essas reformas como parte estrutural dos propósitos da revolução e até mesmo a elas vincula o Ato Adicional, quando situa entre os objetivos do documento baixado pelo Alto Comando Militar o de propiciar facilidades para a aprovação de emendas à Constituição O marechal Castelo Branco considera efetivamente importante a aprovação das reformas para enfrentar a crise social.

2 CONGRESSO — A insegurança das instituições foi muito apontada ao presidente pelos líderes das classes produtoras como fator de perturbação dos negócios. "Mas não há qualquer insegurança" — disse a um dêles o marechal. Uma reafirmação neste sentido, vinculando a defesa do Congresso aos seus propósitos básicos, foi considerada muito importante pelo marechal Castelo Branco.

3 LACERDA — O presidente deixou muito claro em numerosos contatos, que não tomará a iniciativa de "arejar" seu diálogo com o governador Carlos Lacerda. Está disposto, todavia, a aceitar êsse "arejamento" (a expressão é do informante), desde que a iniciativa do governador. Dois trechos do pronunciamento de Salvador são apontados como indicativos desta posição: em um dêles o presidente se dirige diretamente aos que esperam ser "beneficiários" dos problemas que afligem o govêrno. Em outro, define com clareza sua posição face aos críticos: "o govêrno não pleiteia nem deseja outra solidariedade que não seja a da dedicação à tarefa revolucionária".

4 LINHA DURA — A convicção é de que os chefes militares tidos como vinculados à chamada "linha dura" aceitaram a posição proposta pelo presidente da República, não constituindo obstáculo à ação governamental. Naturalmente, alguns oficiais fora de tropa — como o ex-ministro Sílvio Heck e outros, insistem em criar obstáculos à ação do presidente, mas são obstáculos que podem ser catalogados como "de caráter civil".

PAPAI DO ANO LOTA CAMINHÃO

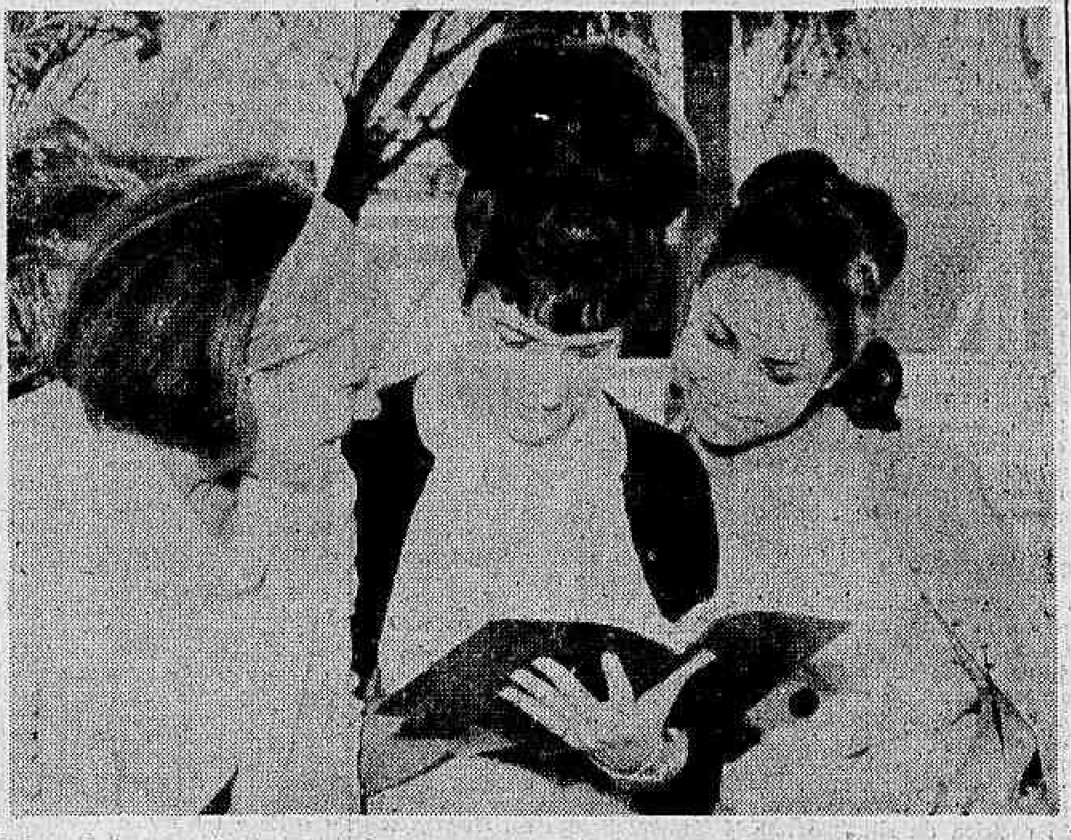

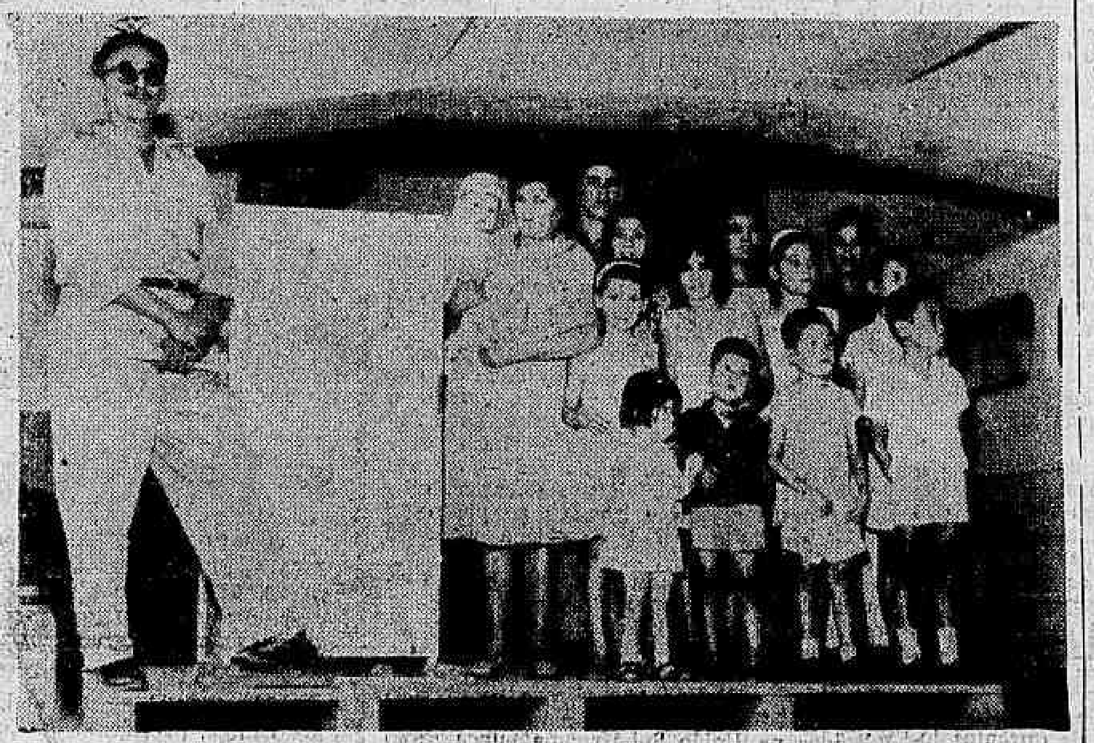

As três jovens estudantes — Ivanise Ana e Célia — debatem risonhamente o problema do presente a dar, hoje aos seus papais com o dinheiro dêles naturalmente. Antônio Urbano da Silva, que tem 19 filhos, ganhou o seu por antecipação: uma geladeira que estava faltando em sua casa da Vila Ercília em Belfort Roxo, e que foi oferecida pela administração da Fábrica Nacional de Motores. Com 47 anos de idade, e pai de 19 filhos — o mais velho com 16 anos e o mais nôvo ainda no colo, pois só tem oito meses — Antônio Urbano, natural do Rio Grande do Norte e funcionário da FNM há 16 anos, foi eleito, ali, o Papai do Ano. Sua família dá para encher um caminhão — e como símbolo do "Dia do Papai", êste é perfeito.

Kruchev: em caso de guerra a URSS cumprirá seu dever

O primeiro-ministro soviético, Nikita Kruchev, fêz ontem seu primeiro pronunciamento sôbre a crise no Vietnã, acusando os Estados Unidos de arbitrariedade e pirataria, e advertindo que, em caso de guerra "provocada pelo imperialismo", a União Soviética cumprirá seu dever de solidariedade aos demais países comunistas.

Kruchev — que segundo os diplomatas ocidentais resolveu endurecer sua posição para escapar às críticas chinesas — afirmou que a guerra, por mais que faça vítimas e cause sofrimentos aos povos do mundo, terá como resultado "a destruição do capitalismo".

Johnson esclarece

Em Johnson City, no Texas, o presidente Johnson convocou uma entrevista coletiva para anunciar que a situação continua tensa no sudeste da Ásia e que a demonstração de unidade do povo americano foi a melhor prova da determinação dos Estados Unidos de não sofrer agressões e de lutar pela paz.

De Gio Linh, no Vietnã do Sul, Malcolm W. Browne, enviado especial da "Associated Press", relata a situação na fronteira dos dois Vietnãs, onde o primeiro-ministro Nguyen Khanh inspecionou, ontem, as tropas de seu exército e de onde viu, por um binóculo de longo alcance os preparativos do lado comunista.

(TELEGRAMAS NA ÚLTIMA PÁGINA)

UDN preocupada: Castelo e Lacerda esfriam diálogo

O "esfriamento" do diálogo entre o presidente Castelo Branco e o governador Carlos Lacerda está preocupando os dirigentes udenistas, especialmente o presidente do partido, deputado Bilac Pinto, que ontem chegou ao Rio.

De tôdas as implicações do pronunciamento presidencial, é a que mais preocupa os dirigentes udenistas. Se, para o presidente, ter o sr. Carlos Lacerda afastado pode ser motivo de aproximação com outras áreas — e, portanto, pode lhe deixar um saldo político positivo — para a UDN essa circunstância é mortal.

CL é 50%

Os próceres udenistas estão cientes de que o governador carioca representa, na pior das hipóteses, 50% do partido e que tem condições pessoais de influir junto à totalidade das bases da UDN, sendo um perigo se passar a se dedicar a uma campanha pelo afastamentos dos udenistas de postos governamentais.

Conhecida a intenção do presidente de não tomar a iniciativa do "arejamento" do diálogo a isto deverão se dedicar com maior intensidade os líderes do partido. Não é outro o objetivo do sr. Bilac Pinto, que chegou, ontem, ao Rio.

No PSD a repercussão foi, de um modo geral, boa. Os pessedistas reagiram com alegria ímpar à porta aberta que o presideite lhes ofereceu. Mas os propósitos reformistas do govêrno são motivo de dúvida e incerteza.

Maior drama ocorre nas fileiras trabalhistas, onde a fidelidade ao govêrno deposto se confronta com o anúncio dos propósitos reformistas do presidente Castelo Branco.

Hoje também é dia da Previdência do Clero brasileiro

Sera celebrado, hoje, nas igrejas da Guanabara, o Dia da Previdência do Clero, a fim de expandir o Instituto de Previdência do Clero, estabelecido na última sessão do Concílio Ecumênico, em Roma, através da Conferência Nacional dos Bispos.

Monsenhor José Tapajós, da igreja de Nossa Senhora de Lurdes, foi escolhido diretor-presidente da entidade. As coletas, hoje, reverterão em benefício do IPREC, e os sacerdotes explicarão aos fiéis, com minúcias a finalidade do movimento.

Apoio

Monsenhor Romeu Briguetti, da igreja de São Cosme e Damião declarou que o Instituto de Previdência do Clero vem recebendo apoio total do cardeal dom Jaime de Barros, Câmara, e ressaltou que o órgão pretende, inicialmente dar efetiva assistência aos sacerdotes na sua invalidez amparando-os a partir dos 65 anos de idade

Tôdas as dioceses brasileiras vêm aderindo ao movimento segundo informou monsenhor Briguetti.

PALAVRA DE VIETNAMITA

Nguyen Khanh, primeiro-ministro do Vietnã do Sul, de pé sôbre seu carro, fala às tropas organizadas em formação militar.

DC informa

MINISTRO DA SAÚDE QUINTA-FEIRA NO ES

O ministro da Saúde sr. Raimundo de Brito, estará, quinta-feira próxima, em Vitória, onde, como convidado especial da Associação Médica do Espírito Santo, pronunciará o discurso de abertura do VII Congresso Médico Estadual daquele Estado. O sr. Raimundo de Brito se fará acompanhar do seu secretário particular, sr. Ciro Vieira da Cunha, e do dr. Jorge de Castro Barbosa, presidente do Sindicato dos Médicos do Rio de Janeiro, que pronunciará conferência sôbre os problemas da medicina assistência no Brasil.

PADRE AFIRMA QUE O CINEMA TRANSVIA

— O cinema é o principal fator provocado da propalada juventude transviada — é opinião do padre argentino Pedro Kranewitter, que pasou, ontem pelo Rio, com destino a seu país, após permanecer 33 anos nas Filipinas, onde leciona línguas. Disse o sacerdote que os jovens filipinos são ótimos estudantes, principalmente de idiomas, e que existe ali um tribunal e um reformatório para julgar e reeducar transviados, que são em número muito pequeno. Padre Kranewitter é professor de grego, latim e espanhol.

LISTAS DÃO ATO PARA 2,5 MILHÕES NA GB

As Listas Telefônicas Brasileiras S. A. — Páginas Amarelas tomaram a iniciativa de divulgar, no seu guia para 1964, a Constituição Federal de 1946 e o Ato Institucional de 9 de abril último para mais de dois milhões e meio de cariocas. Os usuários encontrarão ainda informações sôbre dias feriados, tabelas de pagamento de sêlo, calendário fiscal, legislação sôbre o impôsto de renda e impôsto sindical, e informações sôbre a lei do inquilinato O guia conterá, também matéria histórica sôbre o Rio, com ilustrações.

RODRIGUES VALE REPRESENTA CB

O embaixador Henrique Rodrigues Vale foi encarregado pelo presidente Castelo Branco, de representá-lo. na qualidade de embaixador extraordinário em missão especial, nos funerais do presidente do Conselho de Estado da República Popular da Polônia, sr. Alexander Zawadzky.

SEMANA INTERNACIONAL — JOSÉ AUTO

União Sul Africana

A caminho do choque

SE FOR provado que o atentado a bomba a uma estação ferroviária em Johannesburg, a 24 de julho foi obra de uma organização política clandestina, o movimento de resistência na União Sul-Africana terá entrado na sua terceira fase, mais violenta e mais desesperada: a do terrorismo. Várias pessoas foram feridas pela explosão e uma morreu.

A primeira fase de protesto não violento, terminou com o fracasso de um plano de paralisação do trabalho por três dias em maio de 1961, quando o país se tornou uma República fora da Comunidade Britânica. O movimento clandestino de resistência decidiu-se então por uma política de "violência seletiva", em vista do fracasso do plano de protesto pacífico. Em dezembro daquele ano, a União Sul-Africana experimentou pela primeira vez o gôsto do protesto violento, com ataques a edifícios públicos em três províncias. Desde então têm havido centenas de casos como êsses que em geral passam despercebidos no noticiário dos jornais ou nem mesmo chegam a êles, tal é a dificuldade de saída de certas notícias daquela infeliz nação dominada pelo mito da supremacia branca.

Essa campanha calculada tem em várias ocasiões sido dirigida por movimentos africanos rivais e suas ramificações militantes, inclusive *Poqo* (membros extremistas do Congresso Pan-Africano), *Umkonto we Sizwe*, ou Lança da Nação, a ala militar do Congresso Nacional Africano, e agora o Movimento de Resistência Africana (MRA). O juiz Snyman decidiu, na sua investigação sôbre os tumultos de Paarl, em novembro de 1962, que os atos de sabotagem "eram executados em grande parte sob a orientação de comunistas êles usam as organizações negras para êsse fim".

Violência coletiva

O primeiro ato de sabotagem que podia deliberadamente ter pôsto em perigo vidas humanas ocorreu em janeiro de 1963, quando foi jogada uma bomba na redação de um semanário de Durban que apoiava o govêrno. Ninguém foi ferido, mas a sabotagem dêsse tipo continuou intermitente em todo o país.

Em junho de 1963, a polícia anunciou que nos meses anteriores havia prendido mais de 250 pessoas sob a acusação de sabotagem. Cabos elétricos, linhas telefônicas e postes, leitos de ferrovias e estações ferroviárias e edifícios públicos de tôda espécie, nas cidades, foram os alvo da campanha de sabotagem. Essas pessoas foram acusadas também de conspirarem para organizar um levante e ampliar os objetivos das organizações proibidas pelo govêrno.

No mês seguinte, houve a dramática incursão policial a uma casa de fazenda em Rivônia, nos arredores de Johannesburg. Dezessete pessoas foram prêsas ali, sete das quais tidas como o alto comando do Movimento de Libertação Nacional e da Lança da Nação. No processo que se seguiu a respeito de 199 atos de sabotagem, oito dêsses homens foram condenados à prisão perpétua.

Todavia, a violência e as conjuras continuaram. Pouco depois das prisões de Rivônia, o chefe do Serviço de Segurança da Polícia anunciou que cêrca de duzentos jovens africanos se haviam passado para o protetorado britânico de Becuanalândia para treinamento em sabotagem, acrescentando que outros cem estavam para tomar o mesmo caminho.

Em março do corrente ano, o chefe de polícia anunciou outra incursão em sua campanha contra a subversão e os movimentos de resistência clandestinos quando prenderam 14 supostos membros da Lança da Nação, em Johannesburg, e um mês depois — sessenta horas após o julgamento no processo de Rivônia — uma bomba de fabricação caseira foi explodida em Johannesburg e foram dinamitadas várias obras de arte nas estradas em Rand e nas proximidades de Cape Town. E a 3 de julho, exatamente quando o povo pensava viver em um período de calma, centenas de casas (de negros, naturalmente) foram revistadas na Cidade do Cabo e no Transvaal.

Novas prisões

Isto anunciou uma nova série de detenções sem motivo nem processo, de acôrdo com "a cláusula dos 90 dias" da Lei de Emenda às Leis Gerais. Até o fim de julho mais de 40 pessoas haviam sido prêsas dentro dos dispositivos do novo texto legal. A polícia alega que descobriu explosivos, detonadores, fuzis de segurança e outros materiais subversivos em Johannesburg e na Cidade do Cabo. Novos processos contra atos de sabotagem estão pendentes. Com o atentado à estação ferroviária de Johannesburg surge o nome de uma nova organização: o Movimento de Resistência Africana. O MRA tem afirmado em circulares aos jornais que foi responsável por êsse ato de sabotagem. Diz-se que êle tentará evitar a violência mas que absolutamente não pararia o derramamento de sangue, se necessário. Uma advertência grave e desesperada aos racistas.

O chefe de polícia diz que o MRA se compõe tanto de brancos como de negros, homens de profissões liberais, estudantes, conferencistas — uma resistência de *intelectuais*. Os negros — acrescentou êle — aparentemente desempenharam um papel insignificante nos incidentes recentes em comparação com a parte que lhes coube nas anteriores organizações de sabotagem. As prisões, disse o chefe de polícia, quebraram a espinha dorsal da mais nova organização de sabotagem — uma afirmação que já foi feita muitas vêzes anteriormente.

Não se conhece o número, oficial ou não-oficial, de pessoas prêsas ou processadas por sabotagem e outros chamados crimes políticos, como pertencer a organizações proibidas ou divulgar os seus objetivos. Mas o jornal "Forward" editado pelo ex-membro do Parlamento Alex Hepple (trabalhista), tem feito a estatística do que êle chama de "processos políticos" desde março de 1963. Os números são os seguintes até agora não desmentidos: 1.315 pessoas foram acusadas em 111 processos, com os seguintes resultados: 44 sentenciadas à morte; 14 à prisão perpétua; e 894 a um total de 5.713 anos de prisão. Os restantes receberam sentenças leves, foram absolvidos ou admoestados.

O ato insensato

O atentado à estação ferroviária de Johannesburg provocou uma onda de revolta entre tôdas as raças na União Sul-Africana, diz o jornal britânico de onde extraímos os elementos para esta notícia. Os líderes de todos os partidos, dos liberais aos nacionalistas "afrikaners", condenaram o atentado de maneira inequívoca como um ato insensato no qual não poderia advir nenhum bem. Pelo contrário, tornaria qualquer modificação pacífica da situação ainda mais difícil.

O jornal liberal "Rand Daily Mail" sugeriu — e não pela primeira vez — a convocação de pessoas de boa-vontade de tôdas as raças para procurar uma solução justa "numa Africa do Sul não racial" — sugestão que no dia seguinte um jornal nacionalista considerou perigosa: "Não somos um país não racial como o "Mail" aparentemente deseja que sejamos" — escreveu o "Die Transvaler", jornal que já foi dirigido pelo atual primeiro-ministro racista sr. Verwoerd —, "somos um país multi-racial com o desenvolvimento separado ("apartheid") como nosso padrão de vida".

A imprensa governamental, aparentemente nervosa com a possibilidade de que brancos irresponsáveis se sintam tentados a fazer justiça pelas próprias mãos, pede calma. Aquêles que quiserem deflagrar uma guerra racial na África do Sul — escreve "Die Burger" — "desejavam forçar as relações entre negros e brancos ao ponto do rompimento e incitar o povo à vingança cega".

Comentando êsses acontecimentos, a revista londrina escreve: "A causa da moderação foi retardada desastrosamente pelo crime da estação. Acredita-se que os legítimos direitos de cidadania que os não brancos moderados desejam e que os brancos conciliadores estão ansiosos por ver estabelecidos na União Sul-Africana nunca serão atingidos pela violência e ainda menos pelo terrorismo. A opinião branca consolidou-se como nunca acontecera antes".

"A reação negra tem variado da condenação franca por ministros de religião e outros indivíduos à indiferença entre os elementos jovens, muitos dos quais indubitàvelmente não condenam em princípio a violência. É realmente muito difícil nos tempos atuais captar qualquer expressão real da opinião sul-africana. O que é talvez o aspecto mais triste é a ausência de qualquer liderança reconhecida que possa ser consultada em tal crise. Não há mais nenhum político reconhecido entre os africanos fora das reservas tribais. Todos os líderes de movimentos anteriores desapareceram de cena como o sr. Moroka, ou foram silenciados como o ex-chefe Luthuli ou encarcerados, como o sr. Sobukwe ou o sr. Mandela, ou se exilaram do país, como o sr. Tambo. Um manto de silêncio se estende sôbre o país, furado uma vez por outra pela violência dos explosivos. Quanto à insatisfação que exista sob êle, ninguém pode dizer nada".

Este é o dramático quadro da situação na União Sul-Africana que saiu da Comunidade Britânica por se recusar a descolonizar a maioria negra (13 milhões) de sua população, oprimida pela minoria branca (3 milhões), dentro da moldura do eufemismo do *desenvolvimento paralelo separado* ("apartheid"), em que os defensores da supremacia branca se empenham em humilhar e ofender os não brancos num continente de negros ao qual as ex-potências colonizadoras, com a exceção conhecida, concederam sem luta, ou quase sem luta, a independência política.

Desarmamento

Jiujitsu mental em Genebra

É ADMIRÁVEL a leveza e flexibilidade com que o correspondente do "The Economist" em Genebra nos dá conta da conferência que ali se realiza a partir de março de 1962 e que já chegou à sua ducentésima sessão, a qual o general De Gaulle, em entrevista televisada no dia 23 de julho classificou de "la vaine et interminable conférence de Genève".

O general não é abertamente contra o desarmamento, ou não o é da maneira que o senador Goldwater declarou ser. Êle, De Gaulle, considera uma "ilusão" a idéia de que o mêdo da guerra nuclear levará as grandes potências a abandonarem as armas que lhes dão uma hegemonia entre seus aliados e segurança contra [illegible]. Essa "ilusão" disse êle é que provocou as conversações de Genebra.

"Com o devido respeito ao general", diz o malicioso correspondente britânico, "as conversações hoje não giram mais em tôrno disso". Se passassem os russos e americanos já a falar de coisas inteiramente não nucleares, diz êle, os quinze outros delegados "seriam tomados de grande abatimento".

Assim, por um acôrdo tácito (e "comprovadamente prático" diz o bom inglês), o ritmo agora é outro: cada têrça-feira pela manhã há um debate sôbre o desarmamento "completo e geral" [illegible] quintas-feiras foram reservadas para as [illegible] "colaterais". Porém a partir de 9 de junho mesmo as têrças-feiras têm sido mais dedicadas "ao problema da retenção das armas nucleares do que ao da sua abolição". [illegible] americanos e soviéticos se têm dedicado na arte de "fazer cêra" que não é privilégio [illegible] — de caipiras fazedores de cigarro de palha.

Kruchev em 1959 propôs na Assembléia Geral da ONU o desarmamento "geral" (e não inteiramente "completo") e argumentou de uma maneira [illegible] que as armas nucleares deveriam ser banidas; os arsenais nucleares deviam ser destruídos intatos até que os exércitos tivessem sido desmobilizados. Em 1960, inverteu a posição e declarou [illegible] o desarmamento nuclear completo antes do comêço do programa de desarmamento geral. Em 1962, a política pendular oscilou, com menos vivacidade, para a posição conhecida como a da "guarda-chuva nuclear" ou do "dissuasor mínimo" ou seja, E.U.A. e URSS ficariam com projéteis intercontinentais baseados em seus próprios territórios, mas nenhuma outra arma nuclear.

Nas têrças-feiras insiste-se sôbre a criação de um "grupo de trabalho" para estudar os pormenores práticos da questão da redução dos meios de transportar ogivas nucleares; os russos [illegible] do *guarda-chuva*, os americanos rejeitam a idéia porque, segundo o inglês, "dispõem de superioridade marcada em armas nucleares" [illegible] "para consumo interno". Lances não menos apetitosos sôbre uma proposta de fogueiras de aviões de bombardeio que um e outro lado se têm mùtuamente proposto. [illegible]

[illegible] "posição flexível" [illegible] Dois Grandes em suas negaças fazendo cigarros de palha de milho. [illegible] poderosos mais jovens. F Deus os abençoe por isto [illegible] bem merece as bênçãos divinas.

"SHOW" DA CIDADE

EX-SARGENTO NEM SABE EXTENSÃO DOS 'GOLPES'

O ex-sargento da Aeronáutica, Luís Carlos Peçanha Gurgel (casado, 29 anos, Rua Dias Ferreira, 123 — apt. 720, Copacabana), especializado em obter dinheiro dos incautos para comprar dólares e conseguir passagem pelo Correio Aéreo Nacional e "comprar" veículos com promissórias falsas, foi detido pela Delegacia de Roubos e Defraudações.

A denúncia para sua captura, partiu do funcionário público Carlos Antônio Metziger Santos (Rua Sousa Franco n.º 576 — apt. 102 — Vila Isabel), que perdeu num dos seus "golpes", para compra de dólares Cr$ 300 mil. Também em Caxias embolsou Cr$ 50 mil de Jairton de Almeida (Rua Mariuza, 327), quando declarou que era homem de confiança da "Shell" e para arranjar-lhe um emprêgo tinha que gratificar um "protetor".

Em Petrópolis, conseguiu Cr$ 500 mil ao "comprar" um automóvel de propriedade de Elias Gama Filho, pagando-lhe em notas promissórias, com o aval falsificado de Wilson Carneiro Malta. Para concluir o negócio, falsificou um carimbo do tabelião Jaime Justo da Silva.

A extensão dos "golpes" que praticou é por êle mesmo desconhecida, pois, já percorreu vários Estados da Federação.

Dois atropelamentos na Avenida Brasil

A doméstica Maria Moreira da Costa (rua Maragogi, 459 — Méier), encontra-se internada no Hospital Getúlio Vargas, com fratura das pernas. Foi atropelada por um auto não identificado na Avenida Brasil. O fato ocorreu próximo ao Mercado São Sebastião. O 22.º DP registrou a ocorrência.

Outro atropelamento verificou-se na Avenida Brasil, esquina da rua Gérson Ferreira. a vítima, a doméstica Baltazarina Ferreira da Silva, moradora no Beco da Serragem, 10 — Ramos), foi removida para o Hospital Getúlio Vargas com fratura da perna esquerda e contusões e escoriações. O 22.º DP tomou conhecimento do fato.

20 anos de reclusão para o assaltante

O assaltante Renato Rodrigues do Nascimento foi condenado a 20 anos de reclusão e Cr$ 20 mil de multa, pelo juiz Orlando Moreira, da 6.ª Vara Criminal, por dez assaltos praticados em diversas residências.

O réu para os assaltos utilizava chaves falsas, com o que conseguia abrir as portas das residências. Os produtos dos roubos eram vendidos a diversos receptadores, que processados, e absolvidos pelo magistrado.

Assalto vultoso em hotel

O proprietário do Hotel São Bento Ltda., apresentou queixa no 3.º Distrito Policial, que recebeu de um hóspede uruguaio, que se encontra em seu estabelecimento, de que fôra furtado em em Cr$ 1.600.000,00. O detective Mário, do setor de Roubos e Furtos do referido DP, está trabalhando para elucidar o caso. Nossa reportagem teve oportunidade de falar com o detective Sá, o qual comunicou-nos por que o seu colega continuava em diligência. No estabelecimento falamos com o gerente que, preliminarmente, concordara em fornecer esclarecimentos, culminando por tratar mal a reportagem e, com violência, rasgar os apontamentos que êle próprio fornecera. Tentamos localizar o proprietário do estabelecimento que não se encontrava em sua residência, segundo tentativa feita pelo referido gerente ao usar o telefone. Segundo alegou, estava muito nervoso e se publicássemos informes prestados por êle iria perder o emprêgo.

Entretanto, apuramos que as vítimas são os espanhóis José Garrido e sua espôsa Conceição Porojo Garrido, que ali se hospedaram procedentes do Uruguai. E' apontado como suspeito o vendedor de cavalos João Queirós do Rio Grande do Sul, que estivera no quarto n.º 42. Segundo o casal, saíram a passeio e, ao regressarem deram por falta da importância.

Esmagou crânio do colega de cárcere

Com o crânio esmagado, o marginal José Martins, vulgo "Poeta", foi encontrado, na madrugada de ontem, no xadrez n.º 5 da Delegacia de Vigilância onde se encontrava encarcerado com 13 delinqüentes, entre êles seu assassino, Petronilho Pereira de Alcântara, o "Cruz Diablo" (20 anos, Rua Maravilha, 193 — (Bangu), que confessou o crime e alegou legítima defesa.

Disse Petronilho que a vítima tornara-se o "xerife do xadrez" e queria agarrá-lo para impor-lhe uma tortura com estilete de osso. Procurando convencer às autoridades, apontou para o cadáver, com o referido estilete em uma das mãos. A arma que empregou para trucidar o colega no cárcere foi um cabo de vassoura.

Após o relato do assassino, foram ouvidos alguns presos que se encontravam no aludido xadrez, como Dionísio Nascimento de Sousa (ex-guarda municipal, que responde por homicídio); João Manuel Germano dos Santos, o "Praga de Mãe" (maníaco e estuprador); e Jorge José Sampaio, autor de uma infinidade de atropelamentos, os quais esclareceram aos policiais que nada assistiram e vieram a saber do crime ao alvorecer.

A vítima estava no xadrez da DV em trânsito e sua detenção se dera há três meses. Destinava-se à Penitenciária de Neves em Belo Horizonte. Quanto ao assassino, "Cruz Diablo" iria para o Presídio da Guanabara, sendo elemento de alta periculosidade e, respondendo pelos crimes de furto, roubo, assalto à mão armada, tráfico de maconha, exploração do lenocínio e contravenção.

Arroubou apartamento do IPASE: foi denunciado

O promotor Alberto Almeida Albuquerque, da 4a. Vara Crime, denunciou Édson Barbosa, que no dia 25 de abril do ano passado do envadiu o edifício da Rua Voluntários da Pátria, 398 e arrombou o apartamento 524 onde se alojou com sua família. Édson foi enquadrado no artigo 161 do Código Penal.

Plantão na Justiça

A fim de conhecer dos pedidos de habeas-corpus urgentes, estará de plantão na Justiça, hoje, o juiz Cláudio Viana de Lima, titular da 7a. Vara Criminal. O magistrado será encontrado em seu gabinete instalado na Avenida Presidente Wilson, 164, 8.º andar sala 802-A, edifício Nôvo Mundo, sede da Agência Nacional, de 12 às 16 horas.

Aposentado ameaçado de morar na rua: está com ordem de despejo

Com 83 anos de idade, aposentado e recebendo Cr$ 42 mil, João Alves de Oliveira, casado, residente na Rua Padre Vieira, 83, Vila Operária, em Nova Iguaçu, está com ordem de despejo e não consegue encontrar uma casa onde possa morar com a espôsa, pois os aluguéis, até mesmo no Estado do Rio, são superiores aos seus proventos.

Esta informação foi dada, ontem, à reportagem, pelo sr. Roxo Lima, presidente do Conselho Fiscal da Aliança de Solidariedade e Proteção aos Inquilinos, que vem tentando, junto ao titular da 1ª Vara Cível, daquele município vizinho, encontrar uma fórmula para evitar que o aposentado e sua espôsa fiquem ao desabrigo.

CASA É DIFÍCIL

Disse ainda o sr. Roxo Lima que o aposentado João tem procurado casa para residir, mas embarra sempre ante o angustiante problema que marca a sua vida: recebendo pensão de Cr$ 42 mil mensais, e impedido pela idade de fazer alguns biscates, não vê como pagar o aluguel mínimo de Cr$ 45 mil por uma sala ou mesmo um quarto onde possa descançar sua cabeça, já branca, após ter trabalhado mais de 45 anos para a Societé Anonime du Gaz.

PEDIRA' AUXÍLIO

A ASPI encaminhará o caso à Câmara Municipal de Nova Iguaçu, dento de mais alguns dias, com a esperança de que as autoridades locais encontrem uma solução para a aflitiva situação em que se encontra o sr. João Alves de Oliveira.

O sr. Roxo Lima disse que lamenta o fato nenhuma entidade de proteção aos inquilinos ter sido consultada para a elaboração da minuta da nova lei "que já prevê a liberação dos aluguéis, sem levar em conta a existência de aposentados e inativos, que já lutam àrduamente para conseguir pagar os aluguéis atuais.

CONSELHO SUPERIOR DAS CAIXAS ECONÔMICAS FEDERAIS

LOTERIA FEDERAL DO BRASIL

Decreto-n.º 50.954, de 14/7/1961, alterado pelo Decreto n.º 1.146, [illegible]

186.ª EXTRAÇÃO — PRÊMIO MAIOR LÍQUIDO: Cr$ 25.000.000,00 — PLANO XII

Lista de SÁBADO, 8 de AGÔSTO de 1964

11.604 prêmios compreendidos nas séries A e B

Todos os números terminados em 8 (final do 1.º prêmio) têm Cr$ 5.000,00

Todos os números terminados em 65, 97, 75 e 30 têm Cr$ 5.000,00

SERÃO PAGOS INTEGRALMENTE OS PRÊMIOS DESTA LISTA

PRÊMIOS CR$
0
62 ...10.000,00
218 ...10.000,00
338 ...10.000,00
504 ...10.000,00
657 ...10.000,00
1
1074 ...10.000,00
1096 ...10.000,00
1340 ...10.000,00
1711 ...10.000,00
1792 ...10.000,00
2
2018 ...10.000,00
2053 ...10.000,00
2177 ...10.000,00
2231 ...10.000,00
2417 ...50.000,00
2769 ...10.000,00
2920 ...10.000,00
3
3075 ...10.000,00
3121 ...100.000,00
3269 ...10.000,00
3327 ...20.000,00
3372 ...10.000,00
3533 ...20.000,00
3726 ...10.000,00
3737 ...APROXIMAÇÃO
3738 ...1.º PRÊMIO
3739 ...APROXIMAÇÃO
3827 ...10.000,00
3902 ...10.000,00
4
4116 ...10.000,00
4136 ...10.000,00

PRÊMIOS CR$
4606 ...10.000,00
4624 ...10.000,00
4732 ...10.000,00
4942 ...10.000,00
5
5167 ...20.000,00
5350 ...10.000,00
5433 ...10.000,00
5590 ...10.000,00
5883 ...10.000,00
6
6064 ...10.000,00
6131 ...10.000,00
6586 ...10.000,00
6647 ...10.000,00
6809 ...20.000,00
7
7046 ...10.000,00
7285 ...10.000,00
7375 ...4.º PRÊMIO
7455 ...10.000,00
7478 ...10.000,00
7498 ...20.000,00
7860 ...10.000,00
7923 ...20.000,00
7997 ...3.º PRÊMIO
8
8515 ...10.000,00
9
10
10374 ...10.000,00
10760 ...10.000,00
10903 ...10.000,00

PRÊMIOS CR$
11
11093 ...10.000,00
11203 ...20.000,00
11586 ...10.000,00
11600 ...10.000,00
11981 ...10.000,00
12
12062 ...20.000,00
12220 ...10.000,00
12458 ...20.000,00
12495 ...10.000,00
12812 ...10.000,00
12825 ...10.000,00
13
13600 ...10.000,00
13630 ...60.000,00
13829 ...20.000,00
13971 ...20.000,00
14
14150 ...100.000,00
14779 ...20.000,00
15
15015 ...10.000,00
15125 ...10.000,00
15923 ...10.000,00
16
16006 ...10.000,00
16151 ...20.000,00
16153 ...10.000,00
16734 ...10.000,00
16920 ...50.000,00
17
17572 ...10.000,00
17590 ...10.000,00

PRÊMIOS CR$
17597 ...10.000,00
17606 ...10.000,00
17608 ...10.000,00
17887 ...10.000,00
17938 ...10.000,00
18
18014 ...10.000,00
18386 ...10.000,00
18527 ...10.000,00
18955 ...10.000,00
19
19020 ...10.000,00
19502 ...10.000,00
19715 ...100.000,00
19835 ...50.000,00
20
20131 ...10.000,00
20265 ...2.º PRÊMIO
20636 ...20.000,00
20801 ...10.000,00
20958 ...50.000,00
21
21041 ...10.000,00
21074 ...10.000,00
21094 ...10.000,00
21315 ...10.000,00
21401 ...10.000,00
21552 ...10.000,00
21728 ...10.000,00
21814 ...10.000,00
22
22146 ...10.000,00
22177 ...10.000,00
22180 ...10.000,00
22582 ...10.000,00

PRÊMIOS CR$
22606 ...50.000,00
22644 ...10.000,00
22698 ...10.000,00
23
23167 ...10.000,00
23232 ...10.000,00
23290 ...10.000,00
23430 ...10.000,00
23653 ...20.000,00
23824 ...10.000,00
23894 ...10.000,00
23940 ...10.000,00
23986 ...10.000,00
24
24610 ...10.000,00
24636 ...10.000,00
24803 ...10.000,00
24817 ...10.000,00
24830 ...10.000,00
25
25037 ...10.000,00
25503 ...10.000,00
25536 ...10.000,00
25558 ...20.000,00
26
26616 ...10.000,00
26952 ...10.000,00
27
27034 ...100.000,00
27538 ...10.000,00
27609 ...10.000,00
27710 ...10.000,00
27819 ...10.000,00
27874 ...10.000,00

PRÊMIOS CR$
28
28498 ...10.000,00
28618 ...10.000,00
28761 ...10.000,00
28801 ...10.000,00
28889 ...10.000,00
28996 ...10.000,00
29
29190 ...10.000,00
29446 ...10.000,00
29614 ...20.000,00
29777 ...10.000,00
30
30138 ...10.000,00
30764 ...10.000,00
31
31022 ...10.000,00
31209 ...10.000,00
31291 ...10.000,00
31343 ...10.000,00
31397 ...10.000,00
31608 ...50.000,00
31666 ...20.000,00
32
32291 ...10.000,00
32395 ...10.000,00
32404 ...10.000,00
32564 ...10.000,00
32630 ...5.º PRÊMIO
32829 ...10.000,00
32832 ...10.000,00
33
33054 ...100.000,00
33074 ...50.000,00
33367 ...10.000,00

PRÊMIOS CR$
33391 ...10.000,00
33585 ...10.000,00
33601 ...10.000,00
34
34022 ...10.000,00
34078 ...10.000,00
34424 ...10.000,00
34657 ...10.000,00
34710 ...10.000,00
34910 ...10.000,00
34942 ...10.000,00
35
35048 ...20.000,00
35335 ...10.000,00
35458 ...10.000,00
36
36168 ...10.000,00
36369 ...10.000,00
36457 ...10.000,00
36673 ...10.000,00
36990 ...10.000,00
37
37529 ...50.000,00
37853 ...10.000,00
38
38393 ...10.000,00
38741 ...50.000,00
38924 ...10.000,00
39
39135 ...10.000,00
39349 ...10.000,00
39461 ...20.000,00
39517 ...10.000,00
39798 ...10.000,00
39831 ...10.000,00

PRÊMIOS CR$
1.º PRÊMIO
3738
25.000.000,00
SÃO PAULO
2.º PRÊMIO
20265
5.000.000,00
GUANABARA
3.º PRÊMIO
7997
2.000.000,00
MINAS GERAIS
4.º PRÊMIO
7375
1.500.000,00
R. G. DO SUL
5.º PRÊMIO
32630
1.000.000,00
GUANABARA
APROXIMAÇÃO
3737
500.000,00
SÃO PAULO
APROXIMAÇÃO
3739
500.000,00
SÃO PAULO

Todos os números terminados em 8 (final do 1.º prêmio) têm Cr$ 5.000,00

Todos os números terminados em 65, 97, 75 e 30 têm Cr$ 5.000,00

Adm. do Serv. de Loteria Federal — Secretário Geral: AURELIO DE [illegible] CASTELO BRANCO — 8 de Agôsto de 1964 — 186.ª Extração — [illegible]

JÁ ESTÃO À VENDA OS BILHETES DA INDEPENDÊNCIA

MILITARES & ADJACÊNCIAS

FABIANO VILLANOVA

Reuniões políticas e Heck com marinheiros

Reuniões em diversos setores integrados no movimento de 31 de março e ainda, uma nova movimentação de oficiais da chamada corrente nacionalista das Fôrças Armadas, marcaram o fim de semana político-militar no Rio de Janeiro, onde se realiza um verdadeiro balanço da situação atual.

Desde sexta-feira na Guanabara, o general Amauri Kruel manteve vários contatos com amigos militares sempre ratificando o seu apoio ao presidente Castelo Branco, embora muitos revolucionários continuem pressionando pela sua substituição no comando do II Exército.

Na tarde de ontem, oficiais ligados ao almirante Sílvio Heck confirmavam que o ex-ministro da Marinha voltaria a fazer um pronunciamento político, dessa feita, para os subalternos da Marinha, quando da inauguração do seu retrato, na sede do Humaitá Atlético Clube.

É contra anistia

O sr. Artur Lima Cavalcânti, deputado cassado e autor do projeto de reforma urbana, explicou para o repórter a conversa que teve com um grupo de militares, dizendo não ser favorável às campanhas que visem à anistia ampla. Ressalta, que admite o direito de pensamento, mas não pode admitir a volta dos corruptos. E assevera: *muitos corruptos ainda precisam ser cassados...*

III Exército

Embora as fontes oficiais desmintam qualquer movimento armado no Rio Grande do Sul, os boateiros prosseguem espalhando que em regiões fronteiriças, há poucos dias, tropas do Exército trocaram tiros com grupos de guerrilheiros.

Enquanto isso, podemos confirmar que o general Justino Alves Bastos (sempre teve o seu aproveitamento duvidoso) não será empossado à frente das guarnições do Sul, que até o fim do mês serão entregues ao general Aurélio Lira Tavares, um dos generais mais capazes e inteligentes do nosso Exército.

Situação

Conforme informações que conseguimos junto ao gabinete do ministro da Guerra a situação nas guarnições Sul é de relativa calma, sob o comando interino do general Adalberto Pereira dos Santos. Auxiliando diretamente ao comandante da guarnição de Pôrto Alegre, está seu irmão, o general da reserva Gastão Pereira dos Santos que como prefeito da cidade de São Gabriel, exerce severa fiscalização sôbre tôdas as pessoas influentes que tiveram vínculos com o govêrno deposto.

Resposta

Acusado de comunista por alguns políticos locais porque "não fêz expurgo entre os funcionários da Prefeitura do Recife", o prefeito Augusto Lucena franqueou as repartições às autoridades do IV Exército, que através do major Hugo Caetano já realizaram investigações em mais de 100 IMPs.

Verdade

Apresentando um "banho" nos noticiários e com inovações gráficas, o DIARIO CARIOCA passou a ser editado, diàriamente, em 12 páginas. Por isso, tomamos a liberdade de convidar os nossos leitores a comprar também nos dias úteis, o nosso jornal, tão vibrante, que seria injusto indicar qual de suas páginas é a melhor. Desculpem a falta de modéstia, mas as verdades precisam chegar ao público.

Aviação

1 — O presidente da BOAC, sr. Giles Gutrie, manteve conversações com o ministro da Aviação da Grã-Bretanha, Julien Amery, sôbre a manutenção de vôos para a América do Sul. Essa linha é deficitária e a BOAC quer subsídios.

Semana vazia

2 — Um grande movimento de passageiros para Nova Iorque fêz com que a VARIG programasse mais um vôo semanal do "Boeing", que deixa o Rio tôdas as quintas-feiras, às 23 horas.

3 — De acôrdo com o ministro da Aeronáutica, o brigadeiro Clóvis Travassos, diretor da DAC, continua impedindo que oficiais cassados da FAB possam pilotar aviões comerciais.

4 — Dois motores "Rolls-Royce" serão exibidos pela primeira vez, em público, no "stand" da emprêsa, na Exposição e Desfile Aéreo de Farnborough, no período de 7 a 13 de setembro próximo.

CARTUCHOS

O prefeito de São Gabriel, general da reserva **Gastão Pereira dos Santos** foi a primeira pessoa que lançou a candidatura do sr. **Carlos Lacerda** à Presidência da República. • O general **Carlos Luís Guedes** depois de passar o comando da 4.ª Região Militar ao general **Siseno Sarmento** pretende gozar um período de 45 dias de **férias**. Aí, assumirá a 2.ª RM, em São Paulo. • Notícias procedentes do Recife dão conta de sérios desentendimentos entre os coronéis **Ibiapina** e **Bandeira**. • O ministro **Costa e Silva** ficou de receber ontem, o marechal **Taurino de Resende Neto** para lhe explicar o porque de sua convocação da presidência dos IPMs. Consta que a intervenção pessoal na prisão de seu filho, **Sérgio Cidade Resende** e um desentendimento com o general **Andrade Murici** tiraram Taurino do IPM. É possível que o presidente **Castelo Branco** fugindo da política compareça hoje, ao Teatro **Ginástico** para assistir «A Noite do Iguano» com **Cacilda Becker e Walmor Chagas**. • Amigos do coronel **Fontenele** continuam espalhando que êle será chamado para o lugar do **sr. Arnaldo Taveira, na SUNAB.** • Autoridades do **II Exército** apreenderam um **contrabando** de rádios e gravadores transtorizados, no valor de 200 milhões de cruzeiros. • Idéia das autoridades da Marinha de Guerra de **militarizar** os trabalhadores dos arsenais, bases e outros estabelecimentos navais continua inquietando a classe. Líderes da Associação dos Servidores Civis da Marinha têm realizado diversas reuniões para tratar do problema. • O general **Luís Tavares da Cunha Melo**, que foi o primeiro oficial encarregado pelo Govêrno deposto para debelar a revolução em Minas Gerais pretende escrever um depoimento contando tudo o que aconteceu desde a noite de 31 de março até a tarde de 1 de abril. • **A Panair do Brasil** inaugurou em um de seus hangares no Galeão, moderno restaurante destinado aos seus funcionários. • Apesar do ministro **Costa e Silva** haver desmentido a possibilidade de exoneração do general **Kruel** do II Exército, muita gente continua afirmando que sua destituição se dará em meados de setembro, logo depois que forem efetivados as modificações nos altos escalões do Exército. • Udenistas gaúchos estão lutando para que o general **Adalberto Pereira** dos Santos permaneça, interinamente, no Comando do III Exército até que existam novas promoções a general de Exército. Nós não acreditamos que essa fórmula possa ser bem recebida, de vez que o general Adalberto é por demais moderno.

ÚNICA GENUÍNA CHAPA PLÁSTICA

FORMI PLAC

UM PRODUTO DA CIA. QUÍMICA INDUSTRIAL DE LAMINADOS

À VENDA EM:

● SERRARIA SANTANA LTDA. Rua Santana, 149 — Tel.: 23-6131

● CARPINTARIA INST. GALES LTDA. Rua da Passagem, 99 — Tel.: 26-0334

ELEIÇÕES AMERICANAS LEVAM ÀS URNAS IANQUES NO BRASIL

Todos os norte-americanos residentes no Brasil, e mesmo aquêles que aqui estejam turistando ou em viagem de negócios serão convocados a votarem nas próximas eleições que se realizarão nos Estados Unidos, através do Consulado.

A convocação, que funcionará independentemente da Embaixada dos Estados Undios, faz parte da campanha eleitoral pró-reeleição do presidente Lyndon Johnson e está sendo encabeçada pelo sr. James F. Ryan, cujo escritório foi instalado, provisòriamente, na Avenida Rio Branco, 118.

CONVOCAÇAO

O sr. Ryan, que se encontra no Brasil há duas semanas, representando uma firma norte-americana, iniciou o trabalho de convocação às urnas com seus próprios clientes, preparando relatórios e dando andamento aos documentos necessários à votação.

A convocação que será feita em massa pela primeira vez no Brasil, terá propaganda bastante restrita e será apoiada por lei já promulgada, que dá o direito de voto ao americano mesmo que estejam de viagem, ou já de residência fixada, fora dos Estados Unidos.

O coordenador da campanha deverá regressar aos E.U.A. dentro de uma semana, em viagem prevista por seu trabalho particular, devendo, entretanto, voltar ao Brasil antes da realização das eleições gerais, para concluir o movimento. Para tanto, deverá ser feito um levantamento, junto à Embaixada da quantidade de cidadãos norte-americanos que na ocasião estejam do Brasil.

CABO ELEITORAL

O sr James F. Ryan funciona como colaborador espontâneo da campanha pró-reeleição de Lyndon Johnson, de quem é amigo particular E o trabalho de convocação às urnas será feito de maneiro a que os convocados dêem preferência ao atual presidente dos Estados Unidos.

A campanha eleitoral realizada no Brasil, visando a manter Johnson no Poder também não será feita com faixas nem cartazes, como normalmente o deveria ser.

ANTI-GOLDWATER

Segundo informações de um dos auxiliares do sr. Ryan êste tem feito sérias restrições à campanha do senador Goldwater, pelas atitudes de extremismos que tem tomado.

Regressando aos Estados Unidos e até que volte ao Brasil o sr. Ryan pretende continuar fazendo oposição ao sr Goldwater. Todavia, esta campanha, obedecendo à ética, não será feita com tanta intensidade aqui.

JÁ SAIU A REVISTA DOS HOTÉIS

Em sua 4a. edição, acaba de ser lançada em todo o Brasil a REVISTA DE BÔLSO DE HOTÉIS BRASILEIROS, com 3.000 hotéis de todos os Estados e cidades do Brasil e respectivas diárias. Apresenta nesta edição um roteiro muito interessante de atrações turísticas sob o denominação "UM TURISTA NO BRASIL", além de um apanhado global de atrativos estaduais.

"O FABORDÃO"

De JOÃO RIBEIRO

Interessantíssimo livro que reflete os diversos aspectos do brilhante espírito dêsse notável escritor: esteta, crítico, folclorista, historiador, filólogo, professor e jornalista. Alguns dos principais capítulos dêsse magistral trabalho: A ciência da literatura — Discurso de recepção na Academia Brasileira — Tecnologia médica — Vida do jornalismo — Gramatiquices — Se o céu fôsse papel — A Carta de Vaz de Caminha (curiosíssima interpretação de João Ribeiro).

VOLUME DE QUASE 400 PÁGINAS, IMPRESSO EM BOM PAPEL .... CR$ 1.5000,00

Outros livros de João Ribeiro: «PÁGINAS DE ESTÉTICA» — «CARTAS DEVOLVIDAS» — «FLORESTA DE EXEMPLOS» — — «CURIOSIDADES VERBAIS» — «FRASES FEITAS» — FILOSOFIA ROMÂNTICA», — «CRÍTICA» (2º, 3º, 4º, 5º e 6º volumes.)

LIVRARIA S. JOSÉ - R. SÃO JOSÉ, 38 - RIO

Envia-se para todo o Brasil pelo Reembôlso Postal.

MOMENTO SOLENE

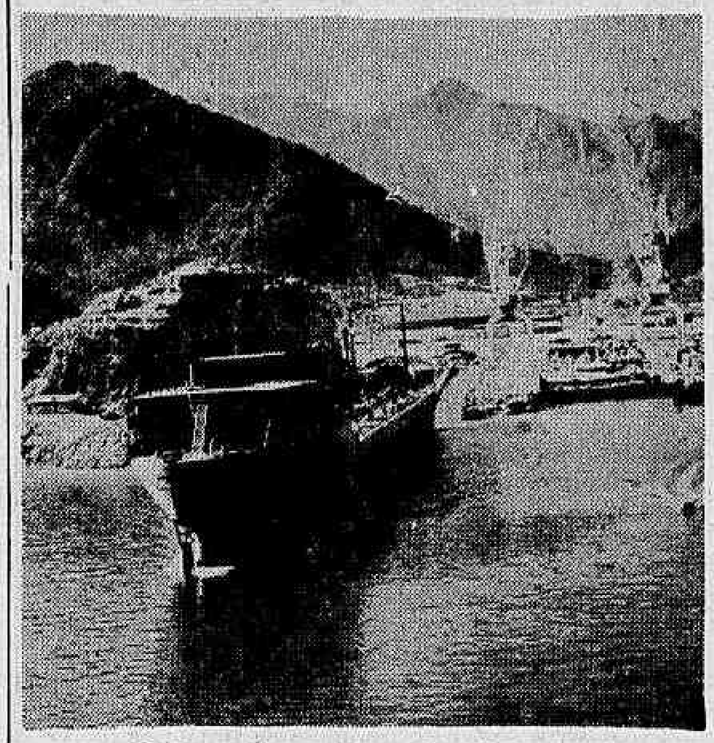

O "Quererá" quando era lançado ao mar.

Navio-tanque da Petrobrás foi ao mar em Jacuanga

Durante o lançamento ao mar do navio-tanque "Quererá", construído para a Petrobrás nos estaleiros da Verolde, em Jacuanga, o almirante Artur Oscar Saldanha da Gama disse que o índice de nacionalização das próximas embarcações a serem entregues àquela emprêsa estatal alcançará 92% e lembrou que a nova unidade é a primeira a usar chapas e motores brasileiros em sua construção, num total de nacionalização de 79% em sua estrutura.

Momentos antes do lançamento, em cerimônia presidida pelo governador do E. do Rio, general Paulo Tôrres, o conselheiro da Petrobrás Adolfo Roca Dieguez, discorreu sôbre a significação da solenidade, realçando a preocupação da emprêsa em entregar suas encomendas de navios a companhias brasileiras visando a uma economia de divisas para o país.

"QUERERA"

Com capacidade de deslocamento de 10.500 toneladas, o "Quererá", que aumentará para 44 o número de embarcações da Petrobrás, foi lançado ao mar no estaleiros da Verolme, em Jacuanga, Angra dos Reis, após ser batizado pela sra. Maria do Carmo da Costa Santos, espôsa do conselheiro da Petrobrás Manoel da Costa Santos.

O NT "Quererá", que vai aumentar para 608.808 toneladas a capacidade de deslocamento da frota da Petrobrás, é o primeiro de uma série de três navios-tanques encomendados à Verolme e apresenta as seguintes características: comprimento total de 134,2m; comprimento entre perpendiculares 124,41; bôca moldada 19,33m; pontal moldado 9,46; calado base 7,29 e velocidade média 13,5 nós.

Castelo dá a verba e professôres da ETN não fazem movimento

Os professôres da Escola Técnica Nacional não estão mais cogitando em promover movimento reivindicatório, tendo em vista que o presidente Castelo Branco já autorizou o adiantamento de verba para pagamento de três meses de vencimentos atrasados.

Esta informação foi prestada, ontem, ao DIARIO CARIOCA pelo diretor do estabelecimento, prof. Celso Suckov da Fonseca, que confirmou estarem os 36 professôres decididos, anteriormente, a reclamar na Justiça o pagamento dos salários retidos.

VERBA

Explicou o sr. Celso Suckov que os professôres foram enquadrados no Serviço Público Federal pela Lei 4.069. Anteriormente eram contratados e recebiam de acôrdo com o número de aulas ministradas.

Com o enquadramento, não foi, no entanto, providenciada a necessária verba reclamada pelas novas despesas criadas com a inclusão dos 36 professôres aos já membros do corpo docente, num total de 214.

EXPANSÃO

O pagamento das verbas destinadas à Escola Técnica Nacional é apontado pelo diretor como imprescindível, principalmente tendo em vista o grande plano de expansão que está sendo pôsto em prática.

Êste plano será feito sem aumento de verbas e com as mesmas instalações atuais, mas possibilitará que o número de alunos — hoje de 2.300 — seja gradativamente aumentado, alcançando cinco mil, em 1967.

CURSOS

Já em conseqüência da aplicação do plano de expansão a ETN formará êste ano 174 técnicos em Máquinas e Motores, Eletrotécnica, Eletrônica, Estradas, Edificações e Meteorologia, em 1967, o número de formandos alcançará 1.050, permitindo melhor atendimento às emprêsas, que carecem de técnicos.

Japonêses vêm para São Paulo

Cento e setenta e um imigrantes japonêses passaram, ontem, pelo Rio, com destino a São Paulo, à bordo do navio "Tegelberg".

Dois outros japonêses — Tukuzi Hokama e Kikei Kakinohana — que chefaram ao Brasil há 40 e 37 anos, respectivamente, tendo ido ao Japão para visitar parentes, afirmaram terem ficado impressionados com o progresso de seu país.

SAUDADE

Totuzi Hokama vivê nas imediações de Campo Grande, em Mato Grosso. E' casado com japonesa e tem seis filhos, quatro dos quais brasileiros. Kikei, por sua vez, vive em Paraguassu Paulista, tendo 8 filhos e 11 netos, todos brasileiros.

Os dois japonêses afirmaram que, embora satisfeitos por terem revido o país em que nasceram, sentiram demasiada saudade do Brasil e dos filhos.

Turismo: Simpósio Nacional

Por iniciativa da Associação Interparlamentar de Turismo e com a colaboração da Superintendência de Turismo de Salvador, será realizado entre os dias 14 e 17 do corrente naquela cidade o II Simpósio Nacional de Turismo.

Os congressistas serão alvo de várias homenagens por parte do Governador do Prefeito e dos deputados e vereadores. Estão também programadas várias visitas e pontos históricos e pitorescos da capital baiana.

A Secretaria do Simpósio funcionará no Hotel da Bahia e as sessões plenárias terão lugar no auditório da Reitoria da Universidade.

CAIU DO EDIFÍCIO "A NOITE"

Mistério envolve a morte do marceneiro Antônio Dantas, (26 anos, morador na Estrada Duque de Caxias, próximo ao 374 — São João de Meriti), que caiu ontem do 16.º andar do edifício de "A Noite", na Praça Mauá, caindo o corpo na Travessa Felipe Néri, nos fundos do prédio. Segundo fomos informados pelo 1.º Distrito Policial, nada foi encontrado no local que justificasse a morte do trabalhador, que exercia suas atividades em uma oficina situada na Avenida Itaoca, n.º 8.631. Falamos com o escrivão Darci, que compareceu ao local.

CARROS DA SIMCA

O QUILÔMETRO

VENDEM-SE todos os produtos da linha de fabricação da SIMCA DO BRASIL. Aceita-se troca e faculta-se o pagamento. TRATAR pelos tels. 30-9758 e 23-3436

Govêrno Carlos Lacerda

SECRETARIA DE SERVIÇOS PÚBLICOS

Comissão Estadual de Energia

ESCLARECIMENTO AO PÚBLICO

A "COMISSÃO ESTADUAL DE ENERGIA" comunica ao público que uma relação a mudança de freqüência no Estado da Guanabara de 50 ciclos/seg. para 60 ciclos/seg. a situação é a seguinte:

1) — A primeira área do Estado a ser convertida compreenderá as regiões de Santa Cruz, Senador Camará até Realengo.

2) — Sòmente dentro de 10 meses a área mencionada no ítem anterior passará efetivamente a operar em 60 ciclos/seg.

3) — Está em fase de instalação um escritório-técnico especializado que dará todos os esclarecimentos necessários ao público. Serão programadas visitas domiciliares aos consumidores industriais, comerciais e residenciais que receberão tôda a orientação necessária às adaptações a serem feitas nos seus equipamentos elétricos a fim de possibilitar o suprimento a 60 ciclos/seg.

4) — Todos os equipamentos sensíveis à mudança de freqüência de uma área a ser convertida serão cuidadosamente estudados pelo Escritório Técnico acima citado, e sòmente quando todos os problemas estiverem solucionados será a referida área convertida para 60 ciclos.

5) — A fim de evitar exploração, o público só deve permitir acesso às suas instalações à pessoas devidamente credenciadas pelo escritório técnico

6) — Cabe dizer que a conversão de freqüência será feita paulatinamente, por etapas, atingindo cada vez maior área do Estado. À proporção que novas áreas devam ser atingidas o público em data oportuna será devidamente informado.

7) — A 2.ª etapa da conversão está em fase final de estudos, porém, o tempo previsto para a mesma não será inferior a 18 meses, não havendo pois, razão para medidas precipitadas.

8) — É conveniente todavia, que daqui por diante, todo o equipamento elétrico a ser adquirido pelos consumidores (industriais, comerciais e residenciais), o seja para operação nas duas freqüências (50c e 60c) o que virá facilitar na época devido ao trabalho de conversão. Para tanto o público só deverá adquirir seus novos equipamentos em vendedores de sua inteira confiança.

9) — A Comissão Estadual de Energia através de tôda a imprensa, divulgará tudo o que fôr do interêsse dos usuários tendo em vista a CONVERSAO DE FREQÜNCIA.

DC-BRASÍLIA E A JUSTIÇA

Aos nossos leitores temos o prazer de comunicar que o DC-BRASILIA, edição brasiliense do DIARIO CARIOCA, está publicando, diàriamente, a pauta e as atas do TRIBUNAL FEDERAL DE RECURSOS e do SUPREMO TRIBUNAL FEDERAL, objetivando a prestação de mais êsse serviço a todos profissionais, ou não do DIREITO, que se interessam por processos em curso naquelas Côrtes.

GUANABARA

No Estado da Guanabara o DC-BRASÍLIA pode ser encontrado, a partir das 6,00 (seis) horas da manhã, nos seguintes pontos de venda de jornais:

- ESTAÇÃO MARIANO PROCOPIO
- ESTRADA DE FERRO CENTRAL DO BRASIL (Interior)
- AEROPORTO SANTOS DUMONT
- ESTAÇÃO Nº 3 — Praça Quinze de Novembro (Barcas).
- AV. RIO BRANCO, esquina da Rua São Bento
- AV. RIO BRANCO, esquina da Rua São José
- LARGO DE SAO FRANCISCO, esquina da Rua do Ouvidor
- PRAÇA TIRADENTES, esquina da Rua da Carioca
- PORTA DO HOTEL SERRADOR
- LARGO DA LAPA, em frente ao Bar Capela
- LARGO DO MACHADO, junto à Agência do DCT
- AV. N. S. COPACABANA, esquina da Rua Bolivár
- AV. N. S. COPACABANA, esquina da Rua Santa Clara
- AV. N. S. COPACABANA, esquina da Rua Duvivier
- MERCADO VERDE, Av. N. S. Copacabana, 107
- LIVRARIA DO FORUM (Un)

Preço do exemplar, diàriamente, Cr 50,00

SAO PAULO

Na capital paulista o DC-BRASILIA é igualmente encontrado nos seguintes pontos de venda de jornais:

PRAÇA DA SÉ, esquina da Rua Benjamim Constant
" " esquina da Rua Barão de Paranapiacaba
" " esquina da Rua XV de Novembro
" " em frente ao Cine Santa Helena
" " Centro da Praça

PRAÇA JOÃO MENDES, em frente ao Forum Civil
" " " esquina da Av. da Liberdade
" " " ao lado da Catedral

PRAÇA CLOVIS BEVILAQUA, em frente ao Forum Criminal
PRAÇA DO CORREIO, em frente do Correio
PRAÇA RAMOS DE AZEVEDO, ao lado do Mappin
" " ao lado da Light

VIADUTO DO CHA, em frente à Light
PRAÇA DO PATRIARCA.

A LUVARIA E GALERIA GOMES

Fabricam luvas desde 1896, que vendem pelos menores preços. Pelica, Suede, Suedine, Fio, Gersey, Helanca, Renda, modêlos para tôdas as ocasiões. Preços especiais para revendedores

Remetemos por reembôlso postal

Rua Ramalho Ortigão, 38

Tels.: 43-0311 - 23-1116

CLINICA MEDICO-CIRURGICA DO

DR. AMÉRICO CAPARICA

Consultório Rua Visconde do Rio Branco 31 (Elevador) Telefone 43 2056 — Diàriamente das 15 às 18 horas. Residência: Rua Gonçalves Crespo 36 - 2.º andar — Apartamento n. 201 — Telefone 28-0263

ASSISTÊNCIA AOS LÁZAROS

O Hospital dos Lázaros (atual Frei Antônio) instituição de iniciativa privada sita na Praça Mario Nazaré n.º 52, São Cristóvão telefone: 28-0045 aceita qualquer auxílio ou donativo para assistência aos enfermos hansenianos ali internados. Dirigir-se no local à irmã Superiora.

BRASÍLIA INFORMA

MAURITÔNIO MEIRA

Castelo consolidado sôbre 'linha dura'

AS afirmações do presidente Castelo Branco em seu discurso de sexta-feira em Salvador estão sendo saudadas com alegria e alívio nos meios parlamentares de Brasília, como indicativas de que o marechal consolidou, de uma vez, sua posição político-militar sôbre os defensores da "linha dura", para os quais a Revoluãço deve "salvar-se" marchando no rumo dos extremos de um clima de exceção. Com efeito, num verdadeiro "basta" aos que lhe tentavam impôr um figurino de comportamento na chefia do país, o marechal Castelo Branco, claramente reclamando disciplina e obediência, destacou com firmeza, que:

1. É "convictamente democrata";
2. Não se "submete a tutelas";
3. "Não possui vocação para ditador";
4. As reformas "são e terão de ser a pedra de toque da Revolução. ; e
5. O Congresso não será "subjugado" ou "eliminado", pois "as grandes correntes de opinião aspiram permanecer o país no regime legal".

Os motivos que levaram o marechal Castelo Branco a afirmações tão categóricas aos poucos começam a vir à tona, pois, na verdade, suas declarações são o "happy end" de um drama que o país viveu durante tôda a semana anterior, desenvolvido nos bastidores políticos e militares — do qual apenas leves indicações transpiraram para o grande público. O ex-líder da UDN na Câmara federal, sr Adauto Lúcio Cardoso deu indicações seguras do que vinha acontecendo, ao revelar anteontem que "fatos importantíssimos" se verificaram no país, sem que tenha saído nos jornais "uma linha sequer a respeito".

Recompondo-se à base de indicações e de informações o drama dos bastidores, pode-se alinhar uma série de fatos, apenas pressentidos, capazes de demonstrar que o país viveu na última semana dias decisivos de uma luta na qual o legalismo se procurava impor à exceção. De um lado, focos militares insatisfeitos com o curso legal do govêrno Castelo Branco; do outro, os meios políticos de cobertura do presidente desenvolvendo atividades de sustentação do chefe do govêrno.

Alguns pontos:

1. Partindo do "manifesto do almirante Sílvio Heck, setores militares tentaram, por atos e manobras desmoralizar a ação revolucionária através da "demonstração" de que remanescentes do govêrno deposto se articulavam para uma contra-revolução que se iniciaria pelo terrorismo bestial. Foi quando se deu publicidade à "descoberta" de um grupo de 40 contra-revolucionários que, reunidos "em apartamentos de Copacabana, Tijuca e Jacarepaguá" armavam os pontos básicos de uma luta contra o poder vigorante. Era visível o objetivo de ordem psicológica: desmoralizar o Serviço Nacional de Informações, do general Golberi Couto. Mas a manobra falhou: ficou-se de divulgar a lista dos conspiradores e... até hoje.

2. Deslocou-se o foco da "linha dura" para desmoralização do govêrno através dos estardalhaços envolvendo o govêrno de São Paulo, Estado de importância fundamental para o país, termômetro econômico do govêrno central, que visivelmente apóia ao chefe do Executivo paulista, sem detrimento de apuração racional e objetiva das irregularidades porventura existentes naquêle Estado da Federação. Uma pedra devia ser removida do caminho: o general Amauri Kruel que devia ser afastado. A manobra foi feita em dois sentidos: a) sensibilizar o general Décio Palmeira Escobar, acenando-lhe com o II Exército na esperança de seu apoio, e b) fustigando os flancos, através da demissão do seu enteado, além da imposição que falhou de colocar em suas barbas o general Sizeno Sarmento.

3. Simultâneamente, levantamento de focos de apoio à "linha dura" em várias unidades militares, inclusive com reuniões de altos chefes na Vila Militar. E mais: lançar a intranqüilidade no setor político, através de notícias sistemáticas — às vêzes com idêntica redação em jornais diferentes — sôbre a possibilidade de revigoramento do falecido artigo 10 do "Ato Institucional" ou, até mesmo, de "prorrogação" pura e simples do próprio "Ato". Até um jurista — o sr. Miguel Reale, de S. Paulo — teve seus serviços requisitados para formar no elenco de medidas de autêntica guerra psicológica.

Reação político-militar

Nesse meio tempo de articulações — das quais citamos apenas as mais ostensivas — providenciou-se a reação contrária, no sentido de fazer prevalecer a autoridade e a linha política de moderação e trabalho do presidente da República.

1. O ministro da Guerra, general Costa e Silva, põe água fria sôbre as manobras de "delenda Kruel, através de uma declaração de que sua saída de São Paulo "não tinha sentido **algum**" desde que se trata "de um **grande líder militar revolucionário**".

2. Um esquema político é articulado em dois sentidos. Uma frente de apoio formada por governadores de grandes Estados — como Magalhães Pinto e Ademar de Barros, além de outros — enquanto no campo parlamentar, usando-se o sr. Bilac Pinto, a UDN, em pêso tinha seus serviços reclamados para o apoio ostensivo ao presidente da República o que se consumou na quinta-feira, quando o partido "au grand complet", reunindo as bancadas do Senado e da Câmara, foi ao presidente, fortalecida pelo pequeno, mas coêso, contingente do Partido Libertador.

3. No campo político-parlamentar, a solidariedade da UDN funcionou de "maneira adequada", segundo um dos seus melhores analistas, pois "retirava o tapête de sob os pés daquêles que jamais poderiam prescindir do partido para qualquer ação de cobertura dos rumos da linha dos extremos". Já no campo militar, um aspecto teve importância fundamental para sensibilizar a todo um campo que se dividia em disputas. Foi a situação internacional, o "suspense" mundial causado pela crise no Vietnã para onde se dirigiam as apreensões do mundo. Fazendo o Brasil parte do sistema de fôrça do mundo democrático, se tornava imperioso o estabelecimento de uma "unidade militar interna", pois, a qualquer momento os serviços de nossas Fôrças Armadas poderiam ser requisitados por nossos aliados do Norte, a braços com a perspectiva de uma guerra de proporções globais. O ministro da Guerra, deu, a propósito, sinais de evidente preocupação nesse campo, quando — como publicamos — externou sua "preocupação" com o drama na Ásia, esboçou a esperança de que "tudo acabasse da melhor maneira".

Aí estão em linhas gerais alguns dos sintomas dos acontecimentos da semana passada, ao que tudo indica hoje fatos passados, linhas de um pesadelo que o firme discurso do presidente Castelo Branco em Salvador dissipou de pronto abrindo para o país novas perspectivas de segurança e de confiança na ação de quem, como o marechal, não é tradicionalmente de abrir mão de sua autoridade.

"O PODER CURATIVO DO SANGUE"

Livreto cuja leitura é de real utilidade aos nervosos debilitados, envelhecidos diabéticos, alérgicos, nos doentes da pele, dos pulmões etc. Peça-o na Clínica Dr O Martins Av 13 de Maio, 13 Ed Municipal, 19º andar grupo 1.904 das 14 às 10 horas. Remessa pelo Correio mediante o envio de Cr$ 100,00 Para consulta marque hora pelo telefone: 22-5365.

Diario Carioca

Rio de Janeiro, . . . de agôsto de 1964

Do presidente ao povo

NÃO se tem poupado o presidente da República, da canseira dos sucessivos pronunciamentos que as circunstâncias atuais estão exigindo, acima de tudo, como uma necessidade imperiosa de esclarecimento e de definição. O povo quer saber o que se passa, quer entender os rumos traçados para o barco em que todos navegamos. Nada mais pertinente que vir o próprio comandante, de viva voz, elucidar as controvérsias, dirimir as dúvidas e prevenir as falsas interpretações. Nada mais tranqüilizador que sentir-se a capacidade de discernimento daquele a quem cabe tomar as decisões, a coragem de enfrentar os problemas sem desbordá-los, a franqueza de expôr-lhe as soluções julgadas mais convenientes.

E' assim que vem agindo o presidente Castelo Branco, ao falar à Nação nas oportunidades em que se faz necessário e sempre com o mais alto sentido de preservar a pureza do movimento revolucionário e impedir que o mesmo se desvie dos reais objetivos que o determinaram.

COMO em outras ocasiões, o discurso recém-pronunciado em Salvador é uma dessas peças essenciais ao desenvolvimento da Revolução, como indispensável contribuição à sua popularização através do entendimento que alguns procuram deturpar ou confundir em próprio benefício. Aquêles que, na clara alusão do presidente, "insistem na consumação das medidas chamadas de mais enérgicas". Aquêles que escondem "por detrás das frases de censura, o desejo de ferir ou preúudicar desafetos ou opositores".

Foi ainda dentro dessa árdua tarefa de explicar ao povo o que de fato significa o movimento revolucionário de março/abril que o presidente da República verberou a vocação extremista "dos que se rejubilariam em ver o Congresso subjugado ou até eliminado para que a Revolução tivesse talvez as mãos livres para a prática do arbítrio". Conquanto não tivesse sido muito difícil, após a vitória, instaurar uma ditadura no Brasil, esta pela falta de apoio popular, só poderia manter-se à custa de um regime policial de terror. Não era isso, porém, o que objetivava o movimento, de inspiração evidentemente democrática pela mesma razão de ter sido dirigido contra aquêles que buscavam a derrocada das instituições para substituí-las pelo totalitarismo de esquerda.

NOTA-SE, em tôdas as manifestações do chefe da Nação, a preocupação permanente de reafirmar os princípios democráticos que inspiram o atual govêrno, dentro de uma linha de conduta de estrita responsabilidade e de firmeza de atitudes.

E' confortador assinalar êsse traço fundamental da personalidade do marechal Castelo Branco. Ele é a segurança de que o caminho da Revolução não será alterado à socapa para atender a interêsses particulares, divorciados dos anseios populares e contrários aos destinos do país.

PROGRAMA DE TRABALHO — *EM sua primeira entrevista, na qualidade de nôvo presidente da Comissão-Geral de Investigações, o almirante Paulo Bosísio deu prova de possuir os requisitos morais indispensáveis ao exercício das delicadas funções que ora ocupa. Declarou que não divulgará nem permitirá que sejam divulgados os nomes das pessoas incriminadas em inquéritos da CGI. Caberá à estância superior, ou seja, ao presidente da República, a divulgação da lista daqueles que S. Exa., em face dos resultados dos inquéritos, resolver aplicar as penalidades previstas no artigo 7.° do Ato Institucional. Fica, dêste modo, ressalvada de agora em diante a reputação daqueles que, no entender do chefe do govêrno, não forem merecedores de punição.*

Outro saudável propósito do nôvo presidente da CGI é concluir os trabalhos do órgão dentro do prazo estipulado, ou seja, até outubro, apesar do grande volume de processos existentes. O almirante e sua equipe mostram-se dispostos a trabalhar em regime de tempo integral, até durante sábados e domingos.

Ao reiterar, por fim, que a CGI não concentrará suas atenções nos casos de humildes funcionários prevaricadores, mas se preocupará com os "figurões" que praticaram a corrupção ou a subversão certos de sua impunidade, o ilustre militar encorajado dos inquéritos tranqüilizou mais uma vez a numerosa classe dos servidores públicos. E deu a entender ao povo em geral que a Revolução não foi feita para perseguir os pequenos mas, ao contrário, para dar-lhes inclusive melhores condições de vida, através da correção de velhos erros e vícios de que êles, também, têm sido vítimas.

S. A. DIARIO CARIOCA

Sede: Avenida Rio Branco, 25 — Sobreloja

Diretor-Vice-Presidente: Zeilo Valverde

DIARIO CARIOCA

Diretor-Responsável: Prudente de Moraes, neto

Presidência	43-3014 e 43-6465	Publicidade	43-9466 e 43-9341
	43-3014	Revisão	43-8447
Vice-Presidência	43-6465	Esportes	43-8447
	43-3930	Polícia	43-8048
Dir. Responsável	43-9292	Circulação	43-8776
Secretário	43-5539	Expedição	43-8776
Chefe de Redação	43-5574	Oficina	43-5609
Gerência	43-9844 e 43-9344	DC-Feminino	43-9090
Contabilidade	43-9325	Rel. Públicas	43-9090

Brasília: Redação do DC-BRASILIA Av. W-3 — Quadra 8 — Sobreloja — Plano-Pilôto Tels.: 2-1833 — 2-1818 — 2-6760 — 2-6077

São Paulo: Barão de Paranapiacaba, 61 — 4.° andar — Grupo 24 Telefones: 32-5841 e 35-6286

Belo Horizonte: Av. Afonso Pena 774 — 3.° andar Salas 308/310 — Telefone 4-8844

Niterói: Av. Amaral Peixoto 60 — Sala 611 Telefones: 2-7893 e 2-2844

ASSINATURAS:

Trimestral	Cr$ 3 000,00
Semestral	Cr$ 5 000,00
(Outros países)	
Semestral	Cr$ 7 000,00
Preço do exemplar, inclusive aos domingos	Cr$ 50,00

A questão do programa

PEDRO DANTAS

NO seu primoroso discurso de agradecimento à homenagem que lhe foi prestada pelo seu aniversário, faz poucas semanas, disse o professor Eugênio Gudin que as revoluções, por motivos óbvios, não costumam discutir e elaborar pràviamente o programa de govêrno que se propõem a executar. Por isso, a vitória costuma separar aquêles que se haviam unido, para consegui-la, em tôrno da idéia da necessidade nacional de depor o govêrno. Alcançado êsse objetivo, cada um sáca do seu programa individual e os rumos se diversificam.

Poderíamos objetar ao mestre eminente que não é tanto assim. Não é certo que as linhas gerais de um programa revolucionário não possam ser fixadas antecipadamente, em plena fase preparatória do movimento. Parece-nos, pelo contrário, que é perfeitamente possível o debate antecipado de tais assuntos. E, na verdade, tais debates, não deixam de ser travados pelos conspiradores mais conspícuos. Muita coisa é, desde então, assentada. O que acontece é que o espírito de transigência é bem mais acentuado antes do que depois da revolução.

Antes, as questões programáticas são meras hipóteses. Depois, são decisões de efeito imediato, a adotar ou a esquecer. Quanto mais convencido esteja o chefe revolucionário da excelência do que propõe, tanto menos será acessível ao espírito de transigência e compromisso. A obstinação, no caso, é indício de saudável idealismo, embora acarrete sérias dificuldades ao trabalho de reconstrução.

Há, porém, critérios gerais que podem ser estabelecidos e cuja formulação, no caráter de uma declaração de princípios, resolveria muitas dúvidas e algumas divergências. Poder-se-ia, por exemplo, assentar, como ponto de partida, e ponto pacífico, o princípio inobjetável de que as revoluções trazem em si, explícito ou implícito, o essencial dos seus programas. Lògicamente, um programa revolucionário é o prolongamento, no plano positivo das realizações, das causas determinantes da revolução, no plano negativo da oposição, da resistência e do combate.

Porque um govêrno pratica certos atos, realiza certo plano, adota certa conduta e certo estilo, povo e Fôrças Armadas, que consideram tudo isso contrário ao interêsse nacional, julgam-se no dever de depor o aludido govêrno. Qual será o seu programa de ação, se a revolução vencer? Desfazer, retificar, corrigir o que se vinha fazendo e substituir o plano contrário ao interêsse nacional, por outro, que atenda e corresponda a êsse interêsse, e que há de ser, forçosamente, diferente do anterior, muitas vêzes diametralmente oposto. O programa essencial é êsse, para tôda e qualquer revolução. Para determiná-lo, é, portanto, necessário e suficiente saber que motivos levaram o povo e as Fôrças Armadas à revolução. O que é que não se queria? E' isso que será preciso desfazer, substituir e impedir que reapareça no caminho, um pouco adiante.

Será indispensável, para tanto, ir às causas, às razões da inconformidade, da insatisfação nacional. Terão que ser removidas. E aí está o programa revolucionário, pròpriamente dito. Como, entretanto, ao assumir o govêrno do país, a revolução assume outras incumbências e outros encargos, êstes outros constituirão programa de govêrno, mas não programa especificamente revolucionário.

Dentro de um esquema dêsse tipo, sempre haverá um entendimento geral possível. O desentendimento é inevitável, quando se faz revolução por um motivo, e a revolução, uma vez vitoriosa, em vez de eliminar o seu motivo determinante, o mantém ou até mesmo o agrava. Suponhamos uma revolução causada pelo nível intolerável dos impostos, que mantenha os impostos e os aumente. Ou uma revolução contra os abusos do Executivo, que os acentue, por uma reforma contrária ao que inspirou o movimento. Essas serão revoluções transviadas. Revoluções traídas.

DC-MINAS GERAIS — DA SUCURSAL

Trabalhadores reúnem-se hoje

COINCIDÊNCIA de mandatos e as relações do partido com o govêrno do sr. Magalhães Pinto serão os temas centrais da reunião de hoje da cúpula trabalhista, à qual estarão presentes, entre outros, os srs. San Tiago Dantas e Camilo Nogueira da Gama. Pelo que se pode deduzir, não há convergência de opiniões entre os dirigentes do PTB com relação aos dois pontos. A coincidência de mandatos suscita controvérsias, já que os deputados estaduais, pela sua maioria inclinam-se para a fórmula da prorrogação pura e simples do mandato do governador e do vice, enquanto a cúpula dirigente, representada principalmente pelos srs. San Tiago Dantas e Camilo Nogueira da Gama, quer o tampão. Diante disso admite-se como certo que o partido não irá referendar ou endossar a iniciativa do deputado Wilson Modesto, que se dispõe a apresentar a emenda prorrogacionista, não obstante estar o assunto na dependência de uma decisão do Congresso Nacional. A julgar pelas declarações recentes do senador Nogueira da Gama e pelos últimos pronunciamentos do sr. San Tiago Dantas, pode-se fàcilmente concluir que a executiva da agremiação optará oficialmente pelo mandato-tampão, como a fórmula que melhor consulta os interêsses do PTB de Minas. A reunião de hoje está marcada para às 10 horas, na sede do partido.

Marginalização de Minas

No discurso que pronunciou em Caeté, sexta-feira última, o governador Magalhães Pinto, deixou clara a sua preocupação e inconformidade diante da notória marginalização de Minas no processo nacional de desenvolvimento, reclamando na ocasião medidas que venham promover o levantamento do nível de vida das populações. Reafirmando sua confiança no êxito da Revolução de 31 de março, o governador mineiro ressaltou no entanto, que o movimento necessitava dar cumprimento à segundo etapa de seu trabalho, que se resume na execução de uma política de desenvolvimento capaz de assegurar a ampliação dos mercados de trabalho e a conseqüente melhoria das condições de existência do homem brasileiro. Entende o sr. Magalhães Pinto que a primeira fase da Revolução se esgotou na luta pela erradicação do comunismo e da corrupção. No que se relaciona ao problema econômico de Minas, parece que o governador Magalhães Pinto resolveu expôr ao público preocupações que até agora estavam restritas ao círculo de suas relações mais íntimas. Partindo dessa premissa, torna-se bastante provável que com o discurso de Caeté, o governador pretenda iniciar uma campanha de vulto visando a que o govêrno central tome conhecimento da contribuição de Minas para a obra de engrandecimento do país. Está êle convencido de que o desinterêsse federal pela sorte do povo mineiro não pode perdurar por muito tempo mais, usando uma expressão do governador: "o povo tem pressa e não pode mais esperar".

Arruda tem emenda

O deputado federal Esmerino Arruda, que veio a Belo Horizonte para atender compromissos particulares, segundo frisou, não se furtou a um pronunciamento à imprensa, quando revelou já ter pronta uma subemenda destinada a permitir a reeleição dos atuais governadores, no caso de se estabelecer, como fórmula para a coincidência, a eleição indireta pelas Assembléias Legislativas, ou se já, o mandato-tampão. Irá apresentá-la na Câmara Federal no momento em que ali der entrada o projeto que o govêrno federal enviará a respeito. Alguns observadores políticos, no entanto, dão outra interpretação à sua vinda a cidade. Para êstes, o deputado Esmerino Arruda poderia estar aqui tentando a adesão do sr. Magalhães Pinto a sua tese, que implica na permanência de todos os governadores até o ano de 1967.

Governador em viagem

O governador Magalhães Pinto, que tem realizado nos últimos dias seguidas viagens ao interior do Estado, estará novamente viajando hoje com destino a Juiz de Fora, Muriaé, Miradouro e Vieiras, quando deverá inaugurar obras realizadas pelo seu govêrno e inspecionar empreendimentos em fase de efetivação. Deverá se fazer acompanhar de elementos de seu "staff" político, entre os quais o secretário Monteiro de Castro, licenciado da Secretaria de Segurança, que ontem chegou de Brasília, onde está no exercício de seu mandato de deputado, para conferenciar com o governador do Estado. Depois de inaugurar obras, o sr. Magalhães Pinto comparecerá a Juiz de Fora, para participar das solenidades de instalação da XXV Exposição Agropecuária e Industrial. Na próxima têrça-feira, o governador voltará a Juiz de Fora, para as cerimônias do "Dia do Estudante".

Resenha

PANAIR — A Panair do Brasil está ultimando preparativos para fechar a sua agência em Belo Horizonte. Acôrdos salariais estão sendo propostos aos seus funcionários.

FINANCIAMENTO — O Banco do Desenvolvimento Econômico de Minas anuncia a concessão de financiamento à indústria siderúrgica de Pains para a concretização de seu plano de expansão.

DILIGÊNCIAS — A polícia mineira iniciou diligências para fazer um levantamento completo da vida pregressa dos menores que assassinaram um diplomata alemão em Belo Horizonte. As investigações se estenderão ao Rio e Espírito Santo.

EUFORIA — Foi recebida com euforia a notícia dos entendimentos com os japonêses para a venda do ferro gusa de Minas a uma poderosa emprêsa nipônica. O Oeste mineiro, maior produtor de gusa do Brasil, está com suas indústrias ameaçadas de colapso face a retração do mercado nacional.

FRETES — Surge mais agudo o problema dos fretes ferroviários para o transporte do minério em Minas. O recente aumento de tarifas determinado pela RFF levou à paralisação total várias minerações do Vale do Paraopeba, com o conseqüente problema do desemprêgo em massa.

CORREIO AÉREO — Repercutindo da melhor maneira a iniciativa do coronel Afrânio Aguiar, comandante da Base Aérea de Belo Horizonte, criando um correio aéreo para a cidade de Peçanha no Vale do Rio Doce. Uma vasta região mineira foi beneficiada pela medida. Os oficiais da FAB que fazem o roteiro, são o cap.-av. Mário Batista, cap.-av. Rubens Faria Alvim, ten.-av. Lauro Ferreira, ten.-av. Renato Costa Pereira e o próprio comandante Afrânio Aguiar, que é um dos mais conceituados oficiais da Fôrça Aérea Brasileira.

Guerrilheiros colombianos e o Brasil

J. A. SANCHEZ ALONSO
CORRESPONDENTE DO FOREIGN NEWS SERVICE

BOGOTA — O Departamento de Informações Criminais e Estatísticas da Polícia colombiana descobriu, em um sítio particular chamado "La Perla" nos arredores de Bogotá, provas que um grupo de comunistas chefiados por Hector Javier Lara Maldonado, estava treinando guerrilheiros e terroristas destinados à região noroeste do Brasil. O major Alfredo Castro Alvarez, chefe do Departamento de Investigações Criminais da Colômbia, revelou que, segundo os documentos capturados, Maldonado contava com a assistência, no Brasil, do Movimento Revolucionário Tiradentes (MRT), dos elementos-chave da Ação Popular e do Grupo dos 11, liderados pelo ex-governador gaúcho Leonel Brizola. O Partido Comunista Brasileiro também mantinha contato com êsse agente colombiano.

Essas descobertas foram feitas recentemente quando as autoridades colombianas investigavam a explosão acidental de um depósito clandestino de munições em "La Perla". A polícia de Bogotá declara que Maldonado foi a única vítima da explosão. No relatório oficial sôbre atividades subversivas dos comunistas nesse sítio, o major Alvarez disse que Maldonado já tinha sido alvo de investigações secretas. Sua ficha revela que êle pertencia ao Partido Comunista da Colômbia. As investigações mostraram também que Maldonado iniciou seu programa de infiltração comunista no Brasil após ter regressado de Cuba em março de 1963. Êsse agente recebeu, em Havana, intenso treinamento na técnica de adestramento de terroristas e sabotadores.

Além do material didático capturado as autoridades colombianas confiscaram armas automáticas de pequeno porte munições e instruções sôbre a fabricação de bombas rudimentares com material comum, utilizando-se garrafas pólvora preta e ácidos. Em "La Perla" foram encontrados mapas da região fronteiriça da Colômbia e do Peru com o Brasil, assim como informações sôbre os meios de transporte fluvial dessa região. Maldonado contava também com livros de cheques para bancos nacionais e dos países vizinhos, além de consideráveis somas em dólares.

As investigações das autoridades colombianas revelaram que Maldonado contava com o apoio político e financeiro do partido comunista local, através de Jesus Villegas Palácios, que é um dos líderes do movimento comunista na Colômbia. No relatório da polícia sôbre as descobertas em "La Perla", há indicações de que Maldonado foi indicado a Havana como o melhor agente para cumprir a missão de adestramento de terroristas destinados ao Brasil. Na sua viagem a Cuba em 1963, Maldonado foi acompanhado por vários membros do partido comunista colombiano.

Segundo os documentos capturados em "La Perla", o plano de Maldonado no Brasil tinha as seguintes metas: 1) criar postos fronteiriços entre a região do Rio Negro e o Rio Putumayo, na fronteira da Colômbia com o Peru e o Brasil, destinados a receberem e distribuírem agentes comunistas, armas e recursos financeiros no Brasil; 2) interligar essa rêde com a rêde de infiltração comunista nas fronteiras brasileiras com a Guiana Inglêsa, onde o processo estava sendo facilitado pelo "premier" Chedi Jagan; 3) encaminhar o fluxo de elementos terroristas a Manaus, Belém e, especialmente ao território do Amapá, onde os comunistas planejavam sabotar a indústria extrativa mineral dessa área; 4) garantir para os comunistas brasileiros uma saída do país, caso fracassassem os planos de terrorismos que deveriam eclodir em grande escala até o final de 1964, no Norte e no Noroeste do Brasil.

Entre as organizações brasileiras já comunizadas e ligadas à missão de Maldonado, destacavam-se, em importância a Ação Popular e o Grupo dos Onze. Segundo as datas de vários documentos e das cartas trocadas entre o grupo comunista colombiano e os elementos direta ou indiretamente ligados a essas organizações no Brasil, a infiltração dos agentes e o recebimento dos recursos materiais e financeiros para a região central do Brasil e para o Nordeste, dependia consideràvelmente da ajuda que Maldonado estava recebendo do Grupo dos Onze e da Ação Popular. Apesar da falta de cifras específicas, as autoridades colombianas concluíram que de junho de 1963 até à revolução brasileira em abril de 1964, Maldonado conseguiu colocar mais de 300 agentes no noroeste brasileiro, os quais chegaram a treinar e equipar um substancial grupo de comunistas brasileiros.

As investigações indicam que com a revolução brasileira, o plano de infiltração nessa área foi suspenso provisòriamente. Há indícios, porém, de que Maldonado já havia recebido instruções de Havana, através de Jesus Villegas Palácios, para começar a reorganização de novos contatos com os elementos comunistas que ainda restam no Brasil. Até o final do corrente ano, segundo informações confidenciais adiantadas por fontes ligadas ao Partido Comunista da Colômbia, tanto a rêde local quanto a rêde ligada à Guiana Inglêsa, já deveriam ter restabelecido suas operações no Brasil. De acôrdo com membros da polícia de Bogotá êsse plano comunista na Colômbia foi sèriamente prejudicado pela morte de Hector Javier Lara Maldonado. Quanto à perspectiva de sua substituição, fontes ligadas ao líder comunista Jesus Villegas Palácios, afirmam que isso depende das providências concretas que a Organização dos Estados Americanos (OEA) venha a tomar, agora, contra Cuba. O próprio Palácios confirmou essa previsão ao declarar recentemente em Bogotá que "não será fácil para Fidel Castro cumprir a sua promessa de assistir os agentes subversivos dentro dos países latinos que se opõem a Cuba na OEA, se a organização conseguir mesmo, isolar a ilha política e militarmente".

DC-SÃO PAULO — DA SUCURSAL

AB: semana dramática

O GOVERNADOR **Ademar de Barros** conheceu, na semana que se encerra, um dos momentos mais graves de sua vida pública. E — sirva como curiosidade — durante quase tôda a semana estêve ausente do Palácio dos Campos Elísios fora do alcance da reportagem. Enquanto aqui fora, todos os rumôres eram intensificados, com relação ao seu futuro próximo. O que era até então uma crise entre o govêrno estadual e a Comissão Geral de Inquérito, determinada pela prisão do secretário particular do governador, sr. **César Dias Batista**, passou a ser aquilo que já se denomina de "crise de São Paulo". Ou "crise Ademar". De um lado, a CGI afirmando nada mais fazer senão cumprir as suas específicas atribuições e realizar tôdas as investigações indispensáveis; de outro, os assessôres principais do governador, especialmente o deputado **Arnaldo Cerdeira**, líder do PSP na Câmara Federal, a afirmar que o presidente da CGI paulista é, "por estranha coincidência", inimigo pessoal do governador **Ademar de Barros**. Falou-se muito em renúncia e licenciamento do governador para atender a pressões de "escalões militares". Ninguém contudo, determinou tais escalões e o govêrno desmentiu os rumôres.

Mais tranqüilidade

Embora o seu secretário particular continue prêso e todos os inquéritos continuem em andamento, ninguém nega que o governador chegou à última quinta-feira mais tranqüilo. Antes conferenciara, em alguns casos por mais de uma vez, com o general **Amauri Kruel**, comandante do II Exército, com o coronel **Meira Matos**, da Casa Militar da Presidência da República, com o general **Ivanhoé Gonçalves Martins**, secretário de Segurança Pública, com o general **Pontes**, comandante da Fôrça Pública, com o comandante **Benone**, da Guarda-Civil, com o sr. **Rocha Diniz**, emissário do governador **Magalhães Pinto**, com todos os seus secretários, com os deputados da bancada federal do PSP paulista e da maioria da Assembléia Legislativa, com o deputado **João Calmon**. Pouco a pouco a tensão diminuia e o governador aproveitava um discurso de posse de secretário, para dizer que embora "o diabo esteja sôlto de nôvo", nada teme, porque não é homem de ter medos. Dizia-se que a segurança do governador decorria, em linha reta, de garantias que lhe teriam sido dadas pelo presidente **Castelo Branco**, pelo ministro **Costa e Silva** e pelo general **Amauri Kruel**.

Confiança

O governador não abre mão de sua proclamada condição de líder da Revolução de 31 de março e recebeu, muito satisfeito, um emissário do almirante **Sílvio Heck**, que lhe foi comunicar, em nome do ex-ministro da Marinha, ser apócrifa a entrevista que lhe foi atribuída, na qual há uma referêncai ao sr. **Ademar de Barros** como "corrupto notório". Outro motivo de grande euforia, nas últimas horas, nos Campos Elísios, era a exoneração do marechal **Taurino de Resende**, do comando dos IPMs. Não pròpriamente como manifestação de pouca simpatia àquele marechal, mas pela esperança de que o seu substituto, tendo em vista proclamadas divergências pessoais entre o governador e o general **Dalísio Mena Barreto**, substitua êste na chefia da CGI em São Paulo. Chegou mesmo a correr, várias vêzes, no palácio do govêrno, a notícia de que a esperada (e desejada, exoneração fôra feita. Enquanto isso, podemos afirmar que a semana termina com o governador mais tranqüilo, mas em posição de muita vigilância. Através de seu serviço de polícia política, acompanha os acontecimentos e permanece em contatos permanentes com o governador de Minas Gerais e com outras autoridades.

GUARDA MÓVEIS GATO PRÊTO S. A.

ATA DA ASSEMBLÉIA GERAL ORDINÁRIA DE 30 DE ABRIL DE 1964

No dia 30 de abril de 1964, às 11 horas, na sede social à rua Senador Vergeiro nº 250-A, nesta cidade, reuniram-se os acionistas abaixo assinados, representando a totalidade do capital social, conforme consta na lista de presenças que assinaram no livro competente. A sessão foi aberta pelo diretor-superintendente Sr. AURELIANO MACHADO LIMA, que aclamado para presidi-la, convidou o Sr. HENRIQUE EDUARDO GRABSKI, para secretário. O secretário fêz a conferência da lista de presenças com os recibos de depósitos das ações ao portador, verificando a sua concordância. Leu depois os anúncios da assembléia e do art. 99 do Decreto-Lei nº 2.627 de 26 de setembro de 1940, publicados no «Diário Oficial», de 31 de março e 3 e 6 de abril de 1964, e no «Jornal do Comércio» dos dias 28, 31 de março e 1º de abril de 1964. A seguir o secretário leu o Relatório da Diretoria, o balanço e a demonstração da conta de Lucros e Perdas e o parecer do Conselho Fiscal, relativos ao exercício de 1963, publicados no DIÁRIO CARIOCA, de 25/4/964, e entregues para publicação no «Diário Oficial» pelo talão nº 18.285, documentos êsses que por proposta do sr. LUIZ MACHADO DE LIMA, deixam de ser transcritos nesta ata por já serem do conhecimento de todos. Finda essa leitura o presidente pôs em discussão os documentos lidos e encerrada esta submeteu-os à votação, tendo sido tudo aprovado por unânimidade com as abstenções legais. Passando-se à eleição do Conselho Fiscal, o secretário distribuiu às cédulas que recolhidas e apuradas resultaram terem sido REELEITOS: — Efetivos — Srs. ARILNO THOMPSON DE CARVALHO, JOSÉ GONÇALVES TOLEDO e ANNIBAL AGUIAR SERCIO e Suplentes — Srs. ERNANI NORBERTO DE SOUZA, OSWALDO STIBICH e EUCLYDES CORREA PINTO, todos brasileiros, residentes e domiciliados nesta cidade. Por proposta do Sr. HENRIQUE EDUARDO GRABSKI, a assembléia fixou em Cr$ 1.200,00 (hum mil e duzentos cruzeiros) anuais, a remuneração de cada membro do Conselho Fiscal em efetivo exercício. Nada mais havendo a tratar e ninguém pedindo a palavra, o Presidente encerrou a sessão. Do que eu, secretário, fiz esta ata que foi escrita sob meu ditado e depois de lida por mim foi unanimemente aprovada. Rio de Janeiro, 30 de abril de 1964.

(ass) Henrique Eduardo Grabski — Aureliano Machado Lima — Kurt Alberto Georg Rossi — Luiz Machado de Lima — Euclydes Corrêa Pinto — Ernani Norberto de Souza — Euripedes da Costa Rodrigues.

MINISTÉRIO DA INDÚSTRIA E DO COMÉRCIO

Departamento Nacional de Registro do Comércio

Divisão de Registro e Cadastro

CERTIDAO

Processo nº 21.249/64.

CERTIFICO que a GUARDA MOVEIS GATO PRETO S/A. arquivou nesta Divisão, sob o nº 108.517 por despacho de 24 de julho de 1964, cópia autêntica da ata de sua assembléia geral ordinária realizada em 30-4-64 que aprovou contas de 1963, elegeu o Conselho Fiscal, fixando-lhe os honorários, do que dou fé. Departamento Nacional de Registro do Comércio, Divisão de Registro e Cadastro, em 27 de julho de 1964. Eu, Palmyra Neves, Esc., escrevi, conferi e assino Palmyra Neves. Eu, João Pereira Dias, Chefe da S.S.A.-GB, subscrevo e assino — João Pereira Dias.

Resulta em financiamento comércio Bulgária-Brasil

NUM plebiscito em que decidiu seus destinos históricos, no ano de 1946, a Bulgária optou pela renúncia à sua monarquia que vinha sendo seu regime de govêrno, pràticamente desde a longínqua antigüidade, através de guerras e ocupações de macedônios, de romanos, de hunos e de eslavos (que legaram aos búlgaros contemporâneos êste complicado idioma que usam), de russos, de mongóis, de bizantinos e de turcos. Depois de tantos séculos, os búlgaros renunciaram à tradição e escolheram a República; não só a República, mas a república socialista.

É A BULGÁRIA passou a ser a Narodna Republika Blgriya, òbviamente incorporada ao bloco soviético.

NÃO obstante suas transformações políticas tão radicais, a Bulgária não as fêz acompanhar de modificações de ordem econômica de igual grau de intensidade. Muito ao contrário, não houve alterações, de intensidade nenhuma. Sofia continuou comandando uma nação cuja economia é típica de subdesenvolvimento, predominantemente agropecuária e extrativa.

DENTRO dos princípios históricos de intercâmbio internacional das nações socialistas, os búlgaros realizam e acertam acôrdos bilaterais de comércio e pagamentos. Importam e exportam através de escrituração e moeda contábil: não gastam divisas, as quais, por sinal, lhes são acentuadamente escassas. Segundo tais métodos, vieram negociar com o Brasil.

OS resultados de tais transações não poderiam fugir à regra geral do comércio das nações socialistas com nosso país. O Brasil, permanentemente, acumulando saldos credores junto aos comunistas, exportando mercadorias que lhes são indispensáveis ou que lhes custariam moeda viva em outras fontes e, em contrapartida, nada ou muito pouco importando, em prejuízo flagrante para nosso comércio exterior.

O DC, nesta série de artigos que visam a trazer à opinião pública informada dos resultados autênticos e verdadeiros do intercâmbio que vimos mantendo com os países comunistas, revela hoje o balanço de pagamentos entre o Brasil e a Bulgária em três anos, de 1961 a 1963. Onde se verifica, de maneira elementar, que os saldos são, invariàvelmente, a nosso favor. Que nossa posição é a de supridores das necessidades da administração socialista de Sofia e que nada lucramos com isso.

BALANÇO DE PAGAMENTOS BRASIL-BULGÁRIA

Transações Correntes

Unid. US$ 1.000

ITENS	1961			1962			1963		
	Crédito	Débito	Saldo	Crédito	Débito	Saldo	Crédito	Débito	Saldo
1. *Mercadorias*									
Exportação e Importação — (ambas FOB)	—	—	—	2.253	30	2.223	1.166	350	186
Outras	—	—	—	2.253	30	2.223	1.166	350	186
2. *Ouro não Monetário*	—	—	—	—	—	—	—	—	—
3. *Serviços*									
Viagens Internacionais	4	—	4	20	20	20	—	93	93
Transportes	—	—	—	—	—	—	—	—	—
Fretes brutos	—	—	—	—	—	—	—	93	93
Outros	—	—	—	—	—	—	—	93	93
Seguros	—	—	—	—	—	—	—	—	—
Rendas de capitais	—	—	—	—	—	—	—	—	—
Investimento direto	—	—	—	—	—	—	—	—	—
Outras	—	—	—	—	—	—	—	—	—
Governamentais	—	—	—	—	—	—	—	—	—
Outros serviços	4	—	4	20	20	20	—	—	—
4. *Donativos*	—	—	—	—	—	—	—	—	—
5. *Total Geral* (1+2+3+4)	4	—	4	2.273	30	2.243	1.166	443	723

OBS.: "Crédito" são as exportações e serviços realizados pelo Brasil; "débito" são as importações e serviços realizados pela Bulgária; os saldos são todos a favor do Brasil, como mostram as subtrações.

ONU faz balanço de 1963

Economistas e técnicos da Organização das Nações Unidas, como o fazem com relação a todos os anos, procederam a um levantamento da situação econômica mundial relativo ao ano de 1963. O relatório final e oficial, após a coleta e análise de todos os dados estatísticos, foi concluído no mês passado.

Segundo o citado relatório, o comércio mundial, de uma maneira genérica, aumentou em nove por cento, tendo registrado, em vista disso, um acréscimo de cêrca de 153 bilhões de dólares sôbre o total atingido em igual período de 1962. Com relação específica ao intercâmbio do bloco socialista europeu, juntamente com a China Comunista, segundo os técnicos da organização internacional, o aumento foi de oito por cento, ou seja, um acréscimo de US$ 1,3 bilhões, de 1962 para 1963. Com relação às nações subdesenvolvidas, afirma o relatório da ONU que as mesmas registraram uma melhora considerável em seu comércio mundial.

Por outro lado, afirma o relatório que os preços médios dos produtos primários sofreram uma elevação de 9 por cento nos primeiros quatro meses de 1964 em relação ao mesmo período de 1963. Quanto a êstes dados, embora referentes ao ano corrente, foram incluídos no relatório sôbre o ano passado por terem sido considerados como conseqüência direta do período de 1963. Mesmo porque, para os economistas da ONU, a conclusão mais importante do relatório de 1963 foi referente a 1964, e é a seguinte: a se confirmarem as perspectivas para a venda das matérias-primas nos mercados industrializados, até dezembro próximo deverá subir muito a demanda e os preços dos artigos primários na Europa e na América do Norte.

Ainda com relação específica aos países subdesenvolvidos, afirma o relatório que o aumento das exportações dos mesmos, em 1963, concorreu de maneira decisiva para uma elevação média da renda interna dêsses países, que foi da ordem de 3 por cento em relação aos níveis de 1962. Aliás, o aumento verificado nas exportações dêsses países atingiu cifra idêntica, isto é, três por cento.

Reavaliação de ativos

Relativamente à modalidade de subscrição de capital das sociedades anônimas, em maio,60% resultaram de reavaliação de ativo imobilizado; 20% de subscrição em dinheiro; 90% da utilização de reservas próprias das sociedades e de reserva de acionistas mantidas em conta corrente; e os restantes 11% de diversas outras operações, inclusive incorporação de bens no capital das referidas emprêsas. No que tange à participação dos ramos de atividades, as emissões de maio evidenciaram a seguinte particularidade: operações mais volumosas no setor industrial, com 67% do total emitido, seguindo-se bancos e seguros, comércio e serviços públicos. Nessa mesma ocasião, 28 emprêsas foram transformadas em sociedades anônimas, com o capital global de 2 bilhões de cruzeiros.

Há, ainda, nesse mês, que se referir ao lançamento de dois empréstimos, através de "debêntures", nos Estados da Guanabara e São Paulo, no valor de, respectivamente, 350 e 500 milhões de cruzeiros.

Das emissões provenientes do setor industrial, destacam-se as seguintes: química-farmacêutica, têxtil, gêneros alimentícios, vestiário, siderúrgica, mineração, metalúrgica, automobilística, plástico e eletrônica, entre as mais importantes, segundo estudo de "Conjuntura Econômica", da Fundação Getúlio Vargas.

Agricultura usa milhões

Cem milhões de cruzeiros estão sendo aplicados no plano de trabalho do Departamento Econômico, do Ministério da Agricultura, que prevê análise das atividades relacionadas com a economia, a previsão de safras e as estatísticas da produção agropecuária do país.

Pelo plano, aprovado pelo ministro Hugo de Almeida Leme Cr$ 25 milhões serão utilizados nos trabalhos da Divisão de Levantamento e Análise Econômica daquele órgão, para cálculo das margens de comercialização de arroz, feijão, milho e ovos e na coleta mensal de preços médios recebidos pelos produtores e dos preços pagos por êstes pelos itens terra, trabalho e capital.

Por outro lado, vai ser efetuado o cálculo dos níveis de produtividade e dos custos de produção dos principais produtos agrícolas, procurando o órgão fornecer os elementos fixação de preços mínimos.

PREVISÃO

O programa do Serviço de Previsão de Safras do Departamento Econômico para êste ano empregará verba de Cr$ 30 milhões e terá como diretriz mestra a efetivação de trabalhos permanentes de atualização do cadastro dos estabelecimentos rurais do país. Tais atividades objetivam a atualização do cadastro obtido através do Censo de 1960, o qual constitui pràticamente, a única fonte de referência nesse setor.

O plano estabelece, por fim, a utilização de Cr$ 30 milhões no desenvolvimento dos trabalhos do Serviço de Estatística da Produção.

Cuba deve ao Comecon

Segundo alguns observadores internacionais, o comércio entre Cuba e os países do COMECON poderá ser diminuído e mesmo paralisado devido à importância das dívidas cubanas em relação a êstes países. Os mesmos observadores salientam que as mencionadas dívidas seriam as seguintes: com a URSS, 1 bilhão e 500 milhões de dólares; com a Tcheco-Eslováquia, 430 milhões; com a Polônia, 250 milhões; com a Romênia, 85 milhões, e com a Hungria, 70 milhões.

COPEG financia telhas

— Com a recente assinatura de concessão de financiamento à firma Gullive S/A, Indústria e Comércio para ampliação de sua linha de produção de telhas de plástico a Companhia Progresso do Estado da Guanabara (COPEG) elevou para mais de meio bilhão — precisamente Cr$ 570.720.000,00 — o total de financiamento que concedeu nos meses de junho e julho a firmas industriais cariocas. O valor médio dos financiamentos concedidos nesses dois meses foi de Cr$ 43.000.000,00 por indústria.

Inglês lidera exportações

LONDRES (BNS-DC) — Recentes estatísticas divulgadas pelas Nações Unidas indicam que a Grã-Bretanha é a maior exportadora de tratores agrícolas, veículos rodoviários (incluindo chassis), tecidos de lã, radoisótopos, aspiradores de pó e máquinas de lavar, pianos, bicicletas e motocicletas equipamento telegráfico e telefônico, pneumáticos, tubos de raios catódicos, e fios e tecidos de algodão em todo o mundo.

O Reino Unido possui ainda a segunda maior indústria aeronáutica, de máquinas para escritório, e refino de petróleo do universo. Conta com a terceira maior indústria de artigos de vidro, a quinta maior de aço e ferro, a maior indústria petroquímica da Europa e a principal de vestuários.

É ainda a segunda maior cliente de produtos petrolíferos e a segunda maior fornecedora de equipamentos para essa indústria.

Semana para emprêsa

O deputado Mac Dowell Leite de Castro vem de apresentar projeto instituindo a Semana da Iniciativa Privada, que será comemorada, anualmente, de 22 a 29 de julho. Justificando a proposição, afirmou ser ardoroso entusiasta da iniciativa privada, que «deve ser engrandecida neste país, através de um nôvo conceito da emprêsa, onde capital e trabalho concorram para a produção, exercendo o Estado apenas um papel policiador, mas nunca asfixiador».

Companhia Nacional de Navegação Costeira

AUTARQUIA FEDERAL

Navios para passageiros classe internacional, ar condicionado e piscinas.

Linhas regulares para Rio Grande, Santos, Rio de Janeiro, Salvador, Recife, Fortaleza e Belém.

PRÓXIMAS SAÍDAS:

Para o Norte:		Para o Sul:	
Rosa da Fonseca ...	8/ 8/64	Rosa da Fonseca ...	26/8/64
Princesa Isabel	22/ 8/64	Princesa Isabel	9/ 9/64
Rosa da Fonseca ...	5/ 9/64	Rosa da Fonseca ...	23/ 9/64
Princesa Isabel	19/ 9/64	Princesa Isabel	7/10/64
Rosa da Fonseca ...	3/10/64	Rosa da Fonseca ...	21/10/64
Princesa Isabel	17/10/64	Princesa Isabel	4/11/64
Rosa da Fonseca ...	31/10/64	Rosa da Fonseca ...	18/11/64
Princesa Isabel	14/11/64	Princesa Isabel	2/12/64
Rosa da Fonseca ...	28/11/64	Rosa da Fonseca ...	16/12/64
Princesa Isabel	12/12/64	Princesa Isabel	30/12/64

Reservas e aquisição de passagens na Agência da Costeira (Rua Sacadura Cabral, 85 — Telefones: 23-3433 e 23-5542 — próximo à Praça Mauá), ou nas Agências filiadas à A.B.A.V.

SEMPRE UMA PEÇA COMPLETA EM CADA ESPETÁCULO:

"GRANDE TEATRO DE GALA"

CARTAZ DOMINICAL (9 DA NOITE) NA

RÁDIO MAYRINK VEIGA

COM A PARTICIPAÇÃO DOS GRANDES NOMES DO RADIOTEATRO

— OFERECIMENTO DOS

"PRODUTOS BEDRAN"

HOTEL CAMBUQUIRA

(Em Cambuquira)

Vende-se Tratar com os proprietários ou pelo telefone 47-9988. Facilita-se o pagamento.

Taveira ordena maior fiscalização na GB

Diante do sucesso alcançado pela ação dos fiscais da SUNAB que em sua primeira ofensiva, realizada sob o comando pessoal do delegado regional da Guanabara, sr. Luís César Coelho Leal, ordenou o sr. Arnaldo Taveira que a fiscalização continue e que seja diária. Estabeleceu então, o delegado regional, que as 13 turmas compostas de 42 homens funcione, pela parte da manhã, nas feiras-livres e, na parte da tarde, no comércio fixo.

Segundo informações do sr. Luís César Coelho Leal, a delegacia regional da SUNAB, multou no mês de julho cêrca de 663 firmas tendo recolhido aos cofres da SUNAB da Guanabara Cr$ 16.356.500,00 e, ainda dentro daquêle mês, arbitrado multas que somam ao valor de Cr$ 21.354.500,00 que deverão ainda ser recebidas.

OS CINEMAS

Falando sôbre o tabelamento que pretende fazer para os cinemas, contou o senhor Luís César que, enquanto espera que os empresários preencham os catálogos que permitirão à SUNAB saber o preço de custo dos mesmos, para então ter elementos que possam permitir o cálculo para que se faça o tabelamento, está autuando os que se negam a fornecer êsses dados. Assim já foram atuados os seguintes cinemas: Cinemas Unidos S. A. (Av. Brás de Pina), Cine Santa Helena (Rua Uranos, 1.474), Cinema Eskie Tijuca (Conde de Bonfim, 42), Cine Melo (Estrada Vicente Carvalho, 1585), Cinemas Unidos S. A. (Rua Ibira, 123), Cine Distribuidora Lívio Bruni S. A. (Vol. Pátria, 331), Emprêsa Pascoal Secreto de Diversões S. A. (Rua Pedro I, 11), Cinemas Unidos S. A. (Av. N. S. Copacabana, 1362), Cine Bruni Alvorada (Raul Pompéia, 17), Cinema Ramos (Uranos, 1009), Cinema Rosário (Leopoldina Rêgo, 52), Cinema Paraíso (Praça das Nações, 88-A), Cinema Brasília (Basílio da Gama, 353), Cine Royal (Avenida Atlântica, 3806), Cinemas Unidos (Praça Onze de Junho, 12-A), Cinemas Unidos S. A. (Av. Brás de Pina, 2), Lívio Bruni S. A. Cinemas e Comércio (R. Siqueira Campos, 69-71), Cine Distribuidora Lívio Bruni (Major Ávila, 455) e Cinema Britânia (Desembargador Isidro, 10).

A grande maioria dêstes cinemas estão sendo autuados por sonegação de documentos, cujas multas podem estender-se de um têrço até 100 vêzes o lho Leal as firmas autuadas no Cr$ 14.000,00, até .... Cr$ 4.200.000,00, podendo até fechá-los por algum tempo.

OUTRAS AUTUAÇÕES

Procurando demonstrar que a sua delegacia não está parada, no sentido de fiscalização, mostrou-nos o sr. Luís César Coelho Leal, as firmas autuadas no mês de julho: "Açougue Élton Ltda." falta de tabela, "Cia. Brasileira de Supermercados" fraude de documentos, "Açougue e Mercearia Magda Ltda." majoração galinha, "Panificação e Conf. S. Benedito Ltda." falta de pêso no pão, "Eurico Longo" majoração da mortadela Cr$ 44,30 p/quilo, "Ismael Matos Almeida" majoração no feijão prêto, "J. Meireles da Silva", açougue majoração; "Alberto Garcia Queirós", padaria majoração; "Lino Antunes da Costa", armazem de tabela; "Gregório Cardoso", açougue, majoração; "Açougue G. do Rio Ltda.", majoração; "Casa Mar e Terra Comest. Ltda.", mercearia, majoração e sonegação; "Armazéns Porta de Aço", majoração; "Supermercado Disco", sonegar documentos; "Pad. Confeitaria S. Salvador", fraude no pão; "Açougue Irmãos Oliveira", falta de tabela; "A. Mendes Carneiro & Cia. Ltda.", atacadista, sonegar documentos; "Açougue Monção", majoração; "Pereira Almeida & Cia. Ltda.", sonegar documentos; "Walter Benedito Burdignon', açougue, majoração; "Jorge Dos Santos Cerqueira", armazém, sonegar documentos; "Pad. Conf. Flôr do Ninho" sonegar nota de venda; "Pad. Conf. Lanchonete Nova Lisboa Ltda.", sonegar nota de venda; "Sivol", importação, sonegar notas de vendas; "Anderson Clayton S. A." majoração de óleo "saúde" e margarina "claybon".

PROSSEGUIMENTO

Quando tomou posse do cargo, o superintendente da SUNAB, sr. Arnaldo Taveira achava que fiscalizar era demagogia. Agora, diante do que está acontecendo, provando que o número dos maus comerciantes e varejistas é imenso, resolveu o sr. Taveira, dar maior dinamização neste setor. Pelo menos enquanto as autoridades do Estado, não se organizam para realizarem estas fiscalizações, que, segundo do convênio assinado, lhes pertencem.

SURSAN tem menção em Bogotá

A delegação brasileira ao IX Congresso Pan-Americano de Engenharia Sanitária, realizado em Bogotá, recebeu menção especial pelos trabalhos que apresentou, a maior parte dos quais relativo às obras da SURSAN no Estado da Guanabara.

A informação foi prestada, ontem, pelo engenheiro Adílson Seroa da Mota, diretor do Departamento de Engenharia Sanitária da SURSAN e chefe da delegação brasileira ao Congresso, que regressou ontem de Nova Iorque.

Contatos

Nos Estados Unidos o sr. Seroa da Mota manteve contatos com autoridades do Banco Interamericano do Desenvolvimento (BID), para debater projetos em curso neste órgão, para financiamento de obras do Departamento de Engenharia Sanitária da SURSAN. O planejamento de obras no valor de 11 milhões de cruzeiros já foi aprovado.

Áreas interditadas à pesca

Em virtude de exercícios de tiro que serão realizados pelo Forte de Copacabana e pelos 3º C 80 Grupos de Artilharia de Costa, estarão interditados à pesca, nos dias 11 e 12 do corrente, das 13,30 às 15,30 h, as áreas compreendidas entre as ilhas Redonda e do Pai, flecha máxima 1.500m e distância de 5 mil metros, e entre o Pontal de Sernambetiba e a Ponta do Mourisco, flecha máxima de 4.275m e distância de 18 mil metros, respectivamente.

No próximo dia 18, naquele mesmo horário, a interdição será na área compreendida entre as Ilhas Cagarras e do Pai, flecha máxima de 1.500m e distância de 9 mil metros, para exercícios de tiro real pelo FI e 1.º/1º Grupo de Artilharia de Costa. O mesmo local estará, ainda no mesmo horário, interditado no dia 20, com flecha máxima de 1.728m e distância de 8 mil metros. Farão exercícios o 3º Grupo de Artilharia de Costa e o Forte de Copacabana. Ainda no mesmo local e horário, no dia 21, com flecha máxima de 4.275m e distância de 18 mil metros, realizará exercício de tiro real a 1.ª/1º Grupo de Artilharia de Costa.

RAIO-X **Dr. Victor Côrtes**

Exames radiológicos em residências

TOMOGRAFIAS

Diàriamente das 8 às 11 e das 14 às 17 horas

RUA ARAÚJO PÔRTO ALEGRE, 70

9.º andar — Tel.: 22-5330

DR. GILBERTO AVENA do Hosp. Servidores do Estado (IPASE)

CARDIOLOGIA — ELETROCARDIOGRAFIA — DOENÇAS DA VELHICE — «CHECK-UP» CLÍNICO

Cons. Central: RUA SANTA LUZIA, 732 — 11.º andar — Sala 1.118 — Tel. 22-8209 — De 14,30 às 16,30 horas: segundas, quartas e sextas-feiras. — Residência: 36-0343

SESI INAUGURA GRÁFICA

Em discurso pronunciado, ontem, por ocasião da solenidade de inauguração da oficina gráfica do Serviço Social da Indústria (SESI), o industrial Eurico Amado, membro da Junta Governativa da Confederação Nacional da Indústria, chamou a atenção das autoridades responsáveis pela segurança nacional para a importância do desenvolvimento da indústria militar, advertindo que "país sem indústria militar não pode ter independência completa". Presente à cerimônia estêve, ainda, o presidente da Junta Governativa da CNI, SESI e SENAI, procurador Hiaty Leal, que discorreu sôbre os trabalhos da Junta, esclarecendo que, pela fôrça do seu trabalho, conseguiu devolver ao órgão máximo da indústria a certeza do dia de amanhã, esperança que foi comunicada a todos os setores industriais do Brasil. Fizeram uso da palavra ainda, o cel. Antônio de Lara Ribas, superintendente do D. N do SESI, que destacou o serviço que vem sendo prestado por aquela Entidade, na consecução dos ideais de Roberto Simonsen, que é a Paz Social em nosso país, finalmente o sr. Aramis Amorim, chefe do Serviço de Divulgação do SESI/DN, que agradeceu o apoio recebido com o aparelhamento daquele Serviço. Na foto, o sr. Hiaty Leal, quando acionava uma das novas máquinas instaladas na gráfica do Serviço de Divulgação.

AOS HOMENS

A **Esplanada** avisa o início da sua formidável Liquidação Anual.

CORRA PARA APROVEITAR!

DC no Brasil e no Mundo

Caio J. C. Vieira

As razões do grande Carlos

PIERRE-LOUIS CLALLBAUD passou pelo Rio e, antes de prosseguir viagem para Buenos Aires, passou algumas horas comigo para relembrarmos os bons tempos de Londres. Conheci-o em 1946 e desde então mantemos boa amizade, através das espaçadas cartas que trocamos. Quando os alemães ocuparam a França, êle transferiu-se para a capital britânica, onde ficou no quartel-general de De Gaulle, como "attaché" para os serviços de informações e inteligência. Cruzou o Canal várias vêzes, nas suas perigosas atividades de "maquis", e era ligação com Bidault. Seu patriotismo atingiu, naqueles ominosos tempos, as raias do fanatismo (não fôsse êle oriundo da Alsácia-Lorena) e hoje, com a grandeza, prestígio e prosperidade a que atingiu seu nobre país, sente-se homem realizado, feliz e orgulhoso pela posição que a França reconquistou no mundo. Em Londres, depois da invasão e retomada da Europa, mantínhamos permanente contato; no verão, passeando pelo Kew Garden e os jardins de Hampton Court, no inverno pelas ruas escuras, tristes e enregeladas. Nessas caminhadas, Pierre falava-me sôbre a certeza da ressurreição de seu país, pela mão de De Gaulle, "cujo destino se confunde com o da própria França". Falava de uma França, recém-desocupada pelas tropas inimigas, espoliada, destruída, desorganizada, sem rumo e sem destino, ao passo que eu discorria sôbre o meu com a certeza de que terá seus passos abertos para o futuro, com as tremendas fôrças telúricas que possui.

Fiz-lhe, neste encontro após 10 anos de ausência, apenas duas indagações: uma, a respeito do desarranjo nas relações franco-brasileiras, e outra sôbre as razões do Grande Carlos para investir contra a Inglaterra e os Estados Unidos, abrindo uma brecha perigosa na aliança ocidental. A respeito da primeira indagação, retrucou-me êle que os atritos entre Brasília e Paris, culminando com a ridícula "guerra das lagostas", foram motivados pela inabilidade dos diplomatas brasileiros e as intrigas e excessos de bajulação que rondavam o Palácio do Elíseo, onde o Grande Carlos ficava à mercê dos seus íntimos, que lhe trasmitam, não uma palavra de compreensão e tolerância, mas informações virulentas que lhe tocaram a sensibilidade. — "De Gaulle ama o Brasil e seu povo e prevê a certeza de seu grande destino como nação líder do mundo" — exclamou meu bom amigo.

* • *

— "A respeito das diferenças a França e o bloco anglo-americano — prosseguiu Pierre Louis — a história é muito longa e demandaria um verdadeiro Livro Branco para explaná-la adequadamente. "Aludiu êle, então, nos complexos e às reservas de De Gaulle diante dos líderes inglêses, americanos e russos, nascidos durante a ocupação alemã, reserva e complexos avolumados depois da reconquista européia e durante as negociações para a reorganização mundial. No seu patriotismo, na sua pertinácia, nos arroubos do seu temperamento agreste e contundente, lutando para dar à França mal-ferida e exauta o lugar que lhe competia entre os Grandes da Vitória, o general afrontou Churchill, Roosevelt e Stalin, que tratavam a França como nação vencida e não como aliada, negando ao seu líder o acesso às grandes decisões. Stalin só permitia que opinasse a nação que tivesse lutado com mais de 150 divisões armadas...

* • *

Esquecia-se o ditador soviético que a nação francêsa, com seus 42 milhões de habitantes, constituia-se numa divisão inteira, formidável de fôrça, esperança e ânimo para lutar e vencer. Maltratado, desprezado e relegado a segundo plano pelos Três Grandes, o Grande Carlos só tinha, daí em diante, objetivo supremo: reerguer seu país das cinzas, reorganizar as bases da sua destroçada economia, restaurar sua prosperidade e riqueza e reviver seu prestígio político na Europa e no mundo. Realizou essa obra de Hércules apoiando-se também na sua bomba-atômica, fatôr indispensável para garantir o respeito dos países e o temor dos inimigos do passado e do futuro. Feito isso, partiu para o encontro de contas com a Inglaterra, os Estados Unidos, a Rússia e a Alemanha. Com esta, acertou suas contas na base da paz e do entendimento, com aquelas, levou nas mãos o poderio político, econômico e militar que conferiu ao seu grande país, e um arsenal de bombas atômicas como fator de convicção...

— "São estas — diz-me Pierre Louis, no despedir-se — as razões legítimas que o Grande Carlos tem no passado, para suas atitudes do presente."

* • *

ESTÁ ameaçada a construção do Palácio do Ministério das Relações Exteriores, em Brasília, cujas obras já tiveram início. Razão: o plano de economia determinado pelo govêrno reduziu dràsticamente a verba destinada para aquêle fim. O fato está despertando contentamento na Casa de Rio Branco, porque os nossos diplomatas continuarão na Guanabara por maior espaço de tempo, livres da ameaça de irem pura o deserto do altiplano.

* • *

UMA leitora atenta telefonou-me, ontem, para pedir que esta coluna informe, num registro, a origem da palavra "bistrô". Aí vai o que fiquei sabendo em Paris: Em 1814, quando os Exércitos aliados entraram na pital francesa, foram abertos numerosos bares para servir aos soldados. Pequenos bares onde êles comiam sanduíches e bebiam cerveja, em pé, no balcão. Os soldados russos, rudes e barulhentos, entravam e diziam gritando, no seu idioma: "Gibictpo! Gibictpo!" ("bistrô, bistrô), que o som eslavo da palavra), que significa "Depressa! Depressa!". Os franceses, com a tendência para acentuar a última sílaba, repetiam "bistrô" e assim, os pequenos bares — restaurantes parisienses passaram a ser chamados "bistrôs", constituindo, para o bom gôsto dos "gourmets" e "gourmantes", o local da comida de alto requinte.

* • *

JORNALISTA, amigo pessoal do sr. Francisco Campos, telefonou-lhe pedindo uma declaração política, para sua coluna. O autor do Ato Institucional recusou-se. O colega insistiu, apelando para "o privilégio da nossa velha amizade". O ilustre jurista insistiu na sua recusa, declarando francamente: "A revolução, meu caro, acabou com todos os privilégios, inclusive os da amizade"...

* • *

O SR. E SENHORA Carmona (Roberto e Dodora) receberam ontem, em seu belo apartamento "pent-house" da Rua Domingos Ferreira, numerosos amigos para um delicioso jantar e "biriba". Foi uma reunião alegre e animada, estimulada pela boa qualidade e variedade das finas bebidas, o requintado "menu" e, principalmente, pelas conversas no decorrer dos emocionantes lances de cartas entre as damas e cavalheiros que dela participaram.

* • *

A PODEROSA organização Kelson's Indústria e Comércio e Indústrias Plástilan, juntamente com o Sindicato das Indústrias de Materiais Plásticos da Guanabara, convidam para um almôço, na próxima quarta-feira, 12, no Hotel Glória. Entre os convidados de honra, que incluem diretores de bancos e prestigiosos industriais, estará presente o sr. Dênio Nogueira, diretor-executivo da SUMOC, que fará uma conferência sôbre o tema "Crédito e Financiamento."

* • *

DEVO REGISTRA o meu sincero agradecimento ao mestre Prudente de Morais, neto, pela valiosa colaboração que prestou a esta coluna, retificando gentil e cavalheirescamente uma nota inserta ontem. O cineasta Joaquim Pedro de Andrade não é paulista, como registrei, mas carioca de nascimento e mineiro de origem, pelos dois ilustres nomes que carrega. E' filho do meu caro Rodrigo Melo Franco de Andrade, uma das melhores e mais queridas criaturas que conheço. Joaquim Pedro tem todos os motivos para justificar a fama que desfruta, embora ainda tão jovem, como diretor cinematográfico dotado de talento, originalidade e realismo, além de possuir definidas qualidades de jornalista moderno e dinâmico. Foi esta uma agradável oportunidade que tive para ser corrigido na minha informação de ontem, ao mesmo tempo em que expandi meus sentimentos de estima e admiração por Rodrigo e por alguém que lhe é tão caro.

* • *

O DELEGADO DE política da cidade baiana, de São João da Mata, prendeu um "bicheiro" porque estava fazendo concorrência ao seu negócio extra-ordinário, que é também o de vender a esperança através dos 25 bichos do Barão de Drummond... A autoridade chama-se Vivaldo Celestino e seu concorrente Vivaldo Patrocínio (que coincidência monótona...)

* • *

O EMBAIXADOR da Espanha e a senhora dona Jaime Alba oferecem amanhã, na sede da Embaixada, uma recepção à sociedade, ao corpo diplomático e autoridades federais e estaduais, para homenagear o sr. Jesus Romeo Gorria, ministro do Trabalho espanhol, que aqui se encontra, em visita oficial e para firmar um acôrdo de migração com o Brasil. A reunião terá início às 19,30 horas, na bela residência dos embaixadores Alba.

* • *

UM BANCO para financiar divórcio: eis a última novidade do vertiginoso progresso norte-americano. Em conseqüência do aumento crescente dos divórcios no Texas, foi constituído um Banco, em Houston, especialmente para fazer empréstimos às pessoas que desejam divorciar-se. Os fundos emprestados destinam-se a custear as despesas decorrentes da ação judicial, hospedagem e divertimentos em Las Vegas, Rheno e nos locais onde a separação dos conjuges fôr mais fácil e rápida. Convenhamos que os nossos irmãos do Norte têm talento para descobrir sistemas novos, adequados e eficientes para aumentar a taxa de divorciados no seu grande país...

* • *

OS NOSSOS "imortais" estão insaciáveis e exigentes. Na última eleição para preencher a cadeira n.º 9, os atuais "Deuses do Olimpio" não encontraram nos candidatos apresentados aquêles dons divinos indispensáveis à convivência com êles. Os que não foram eleitos terão de didicar-se a um período de três meses de purificação, e voltem, querendo...

"Se o homem fôsse imortal, não teria pressa de viver" (Goethe).

Helô Machado informa

Carlota e Dirce Castrioto receberam na sexta-feira em dupla comemoração para um chá, em homenagem à Embaixatriz Pio Corrêa, que segue para Montevidéu, e a Robertinho Braga que aniversariava. Predominaram os «Chanells» no grande salão que entre outras coisas belas tem nas paredes uma esplêndida Djanira e uma tapeçaria de Genaro. Anotamos as presenças das sras. Embaixatriz Maria Malafaia, Dedê Athaíde Lopes, Olga Bianchi, Léa Fonseca Fontes, Jô Amaral, Ivone Arruda, Nell Ribeiro, Edite Lanusse, Niva Vieira de Melo, Nenen Barrouguel e Telma Costa Neves. Srtas. Gilda Avelar, Ivone Linhares e Ana Maria Ribas.

— * —

COM o lema «Lá vai João, lá vai Maria. Vão para o Clube da Economia», será inaugurado no dia 1 de setembro o Clube da Economia por um grupo de jovens homens de negócios brasileiros. Êsse Clube proporcionará aos associados uma redução de gastos gerais nos vestuários e gêneros alimentícios, com grande desconto que desfrutarão em diversas casas comerciais. Terá um Departamento de Utilidade Pública e sorteios que irão de um par de sapatos a um apartamento. Aguardem êsse importante lançamento.

— * —

CERES Franco e Joan Boghici apresentaram 5.ª-feira na Galeria Relêvo os trabalhos dos 18 artistas que representam a «Nova Figuração» da Escola de Paris, que deixando o abstracionismo volta ao impressionismo, mais de uma maneira nova. Foi absoluto sucesso de público, crítica e vendas logo no primeiro dia. Entre outros presentes à vernissage, o nosso Embaixador na Tcheco-Eslováquia Jaime de Barros e sra., a Embaixatriz Beaulieur do Canadá, o Encarregado de Informação da Embaixada da Espanha, Manuel Beneja da Silva e sra., sr. João Neder, sra. Carla Sampaio e o casal de colecionadores uruguaios Thomas Michel Cohn.

— * —

O ADIDO Cultural da Embaixada do México e os Príncipes Raimaund Comnêne organizaram na Escola Nacional de Belas Artes um programa de filmes sôbre a Arte Mexicana e a visita do saudoso Presidente Kennedy àquele país amigo, que contou com a presença de membros do Corpo Diplomático.

— * —

O DEPUTADO e sra. Milton Reis receberam para um «petit-dinner» em seu bonito apartamento de Brasília que tem o toque do Marques Terry de La Stuffa. Presentes entre outros, o Deputado Doutel de Andrade e sua jovem espôsa, Deputado Cid Carvalho e sra. «From» Rio a sra. Rosita Fonseca. Marina, recebeu com a mesma perfeição com que fazia em solteira na casa de pedras dos Mascarenhas.

A pintora Djanira, cujos quadros continuam a subir de preços.

ARTES

ANTÔNIO BENTO

Surprêsas e decepções do leilão da P. G.

O ACONTECIMENTO artístico da semana foi sem dúvida o Leilão de Arte que a "Petite Galerie" acaba de promover no Copacabana Palace, com êxito incontestável. A iniciativa vem trazer surprêsas e movimentar o mercado de arte do Rio, estagnado nos últimos meses, em face da crise financeira que parecia haver paralisado os negócios de compra de quadros, desde abril último.

Como conseqüência, notou-se certa abstenção de ofertas, diminuindo os compradores ou colecionadores interessados em adquirir obras de Guignard e Pancetti, até abril último, muito procuradas. Mas, no leilão, voltaram a ser cotadas as telas dêsses pintores, cujos preços subiram. Foi o que aconteceu com Guignard, de quem foi adquirido um quadro por cinco milhões, cifra ainda não registrada no Rio. Creio que o preço máximo para os seus trabalhos era mais ou menos fixado em quatro milhões. Um quadro de Pancetti foi igualmente vendido por um milhão e cem mil cruzeiros. Isso mostra que voltou a subir ou a firmar-se a cotação dêsses artistas.

Não há dúvida que a maior das surprêsas do leilão foi o fato de um trabalho do jovem José Paulo ser arrematado por dois milhões e duzentos mil cruzeiros, preço não atingido por artista como Portinari, Iberê Camargo e Milton Dacosta ou um nôvo de talento como Sérgio Campos Melo.

Em certas rodas, atribuiu-se a cotação elevada a uma possível manobra da "Petite Galerie" ou do próprio artista.

Não creio que isso tenha ocorrido, pois se quizesse intervir abertamente nos lances, a "Petite Galeria" teria feito subir o valor-preço da natureza-morta de Segall, vendida por oito, quando fôra avaliada prèviamente por doze milhões!

Naturalmente, a valorização do trabalho de José Paulo deve-se ao interêsse despertado no momento pela rivalidade de dois compradores. E a verdade é que o seu quadro, vendido por dois milhões e duzentos mil cruzeiros, causou boa impressão quando foi mostrado ao público. Trata-se de uma ocorrência típica de leilão, quando o interêsses dos compradores é às vêzes estimulado instantâneamente, por um sentimento estético inesperado, por um verdadeiro imponderável.

Surprêsa inversa verificou-se com a venda de dois Portinari, que deveriam normalmente ascender à casa dos quatro milhões por serem trabalhos pequenos e de valor artístico secundário, na obra do mestre brasileiro. Renderiam apenas dois milhões e um milhão e quinhentos mil cruzeiros, preços considerados baixos, para as cotações atuais do artista, sempre em alta contínua.

Outra anomália verificada em face do preço atingido pela abstenção de José Paulo, foi a cotação relativamente módica obtida por um quadro de Krajcberg, que encontra mercado certo na Europa, tendo ainda conquistado um prêmio expressivo, na Bienal de Veneza, atualmente aberta.

Também não me pareceu elevado o preço conseguido por uma paisagem de Tarsila, vendida por três milhões e quatrocentos mil cruzeiros. É um quadro excelente, de 1924, quando a artista começou a fazer a melhor pintura moderna brasileira da época, posterior à produção dos pintores que participaram da Semana de 1922.

Uma das conclusões que a crítica e o público podem ainda tirar dos resultados do leilão foi por certo a elevação dos preços e da cotação estética de Di Cavalcanti e de Djanira, cujas obras tendem ainda a obter maior valorização, nos próximos meses. Um quadro do primeiro andou beirando os seis milhões, enquanto outro da pintora alcançou a cifra de três milhões e duzentos mil. São preços superiores aos que estavam sendo registrados antes do leilão, nas galerias da cidade.

Deve-se ainda reconhecer que os preços dos desenhos continuam subindo, o que também foi uma das revelações do leilão.

Creio que, nos próximos leilões, artistas novos do mérito de Sérgio Campos Melo poderão também alcançar boas cotações, como ocorreu com José Paulo, cujo êxito foi de fato estimulante para a jovem geração.

Bôlsa de Quadros

O valor médio dos quadros dos principais artistas brasileiros, de acôrdo com a venda, verificada nas Galerias cariocas, é a seguinte:

Segall — Cr$ 8 a 15 milhões
Portinari Cr$ 6 a 12 milhões
Di Cavalcanti Cr$ 4 a 5 milhões
Guignard Cr$ 2 a 4 milhões
Djanira Cr$ 2 a 3 milhões
Pancetti Cr$ 1 2 milhões
Mabe Cr$ 1 a 2 milhões
Volpi Cr$ 1 milhão
Bandeira Cr$ 1 milhão.

Artes Plásticas

• Aberta na "Galeria Relêvo", uma exposição muito boa da nova figuração da Escola de Paris.

• Continua obtendo êxito, sob os auspícios do Itamarati, a programação da Galeria Cândido Portinari, em Lima, onde, acaba de alcançar sucesso a exposição de Sérgio Campos Melo. Dentro de alguns dias, será lá inaugurada a mostra de Pedro Correia de Araújo, que apresentará uma coleção de jóias e seixos rolados.

• Em Paris o "Salão Figurativo" que se está efetuando no Museu de Arte Moderna de Paris tomou como objetivo fazer amar e conhecer as "Terras Latinas", com seu sol, sua natureza risonha, sua alegria de viver. Celebra êste ano o Salão seu décimo aniversário. Além das pinturas de cada região há também, uma seção de escultura.

• Uma grande retrospectiva de Miró acaba de ser aberta, na Galeria Tate de Londres, onde ficará aberta até 11 de outubro próximo.

A exposição foi organizada pelo Conselho de Arte da Grã-Bretanha. Posteriormente, a mostra será levada a Kunsthaus, Zurique.

Os quadros foram escolhidos pelo sr. Roland Penrose, que selecionou para o Conselho de Arte os trabalhos da grande exposição de Picasso em 1960 e de Marx Ernst, no ano seguinte.

A exposição de Miró compreende mais de 200 trabalhos cedidos por galerias públicas e colecionadores privativos da Europa e Estados Unidos.

Entre os trabalhos mais notáveis figuram "A Fazenda 1922-23", emprestado pela sra. Ernst Hemingway, "Interior Holandês 1928", cedido pelo Museu de Arte Moderna de Nova Iorque, e "Natureza Morta com Sapato 1937" de propriedade da Coleção J. T. Stoby, de Connecticut. Entre outras personalidades que cederam quadros figura o compatriota de Miró, Pablo Picasso.

Simultâneamente, está sendo realizada uma exposição de trabalhos gráficos de Miró, no Instituto de Arte Contemporânea, de Londres.

RIO NOITE E DIA

MISTER ECO

A sina dos cacheteiros

HÁ duas categorias de artistas de televisão, no que se refere à classificação salarial: o contratado e o "free lancer". O contratado recebe os seus salários mensalmente. Deve receber, aliás. O "free lancer" é aquêle que recebe a paga do seu trabalho pelo que faz, isto é, esporàdicamente, sem obrigação funcional com a telemissora.

Seria assim mas não é. "Free lancer" é um nome muito bonito, mas, quase sempre, o "lancer" não é "free". Se trabalhar noutra telemissora, evidencia-se que a sua liberdade de escolher é muito relativa: cassam-lhe, por sabotagem, o "free". Por outro lado, o "free lancer" não recebe o pagamento de imediato, como seria justo. Recebe um vale, a que se dá o nome de cachê **(cachet)**.

Na televisão brasileira, assim, não existe pròpriamente o "free lancer"; existe o cacheteiro, espécie de marginal das fôlhas de pagamento. E como marginal é tratado. Recebe o vale sem dia certo de pagamento, não lhe assiste o direito de tugir nem mugir. É aguardar pachorrentamente as sobras da caixa e a boa-vontade contábil, meses a fio, seguindo-se o estúpido princípio de que, se o artista é livre atirador e pode ganhar noutras fontes, não tem necessidade premente de receber os cachês. E êsses cachês, em grande quantidade, permanecem nas contas bancárias das estações rendendo juros.

Dá-se então que, após muitas lamúrias, e muitos meses de espera, a telemissora concede pagar os cachês. Forma-se, à bôca do guichê (exemplo típico da TV-Rio) a fila dos cacheteiros. Uma fila humilhante, desrespeitosa e incompatível com a dignidade humana, na qual se podem ver artistas de gabarito como um Dorival Caymmi ou um Ciro Monteiro, de cabelos brancos, como se a suplicarem o fruto do seu trabalho qual se mendiga um quilo de arroz à porta dos mercadinhos.

A retenção propositada dos cachês haveria de gerar os agiotas. Indivíduos que pagam os cachês com descontos de dez a vinte por cento. Êles existem e os que mais precisam do dinheiro aceitam a exploração. O bar da TV-Rio, por exemplo, é uma verdadeira Bôlsa de Cachês. Talvez pela propriedade do local, o negócio funciona às mil maravilhas, especulado pelos corretores das privações.

Aponto esta indecência aos altos comandos das telemissoras, possivelmente desconhecedores da sofreguidão dos seus subalternos administrativos em mostrarem serviço e faturamento gordo com a espoliação dos cacheteiros.

ELCI WORZLER — Não foi eleita "Miss" Guanabara, mas ganhou um contrato de Carlos Machado e uma busina de Abelardo Chacrinha Barbosa.

Vai indo

Vai-se confirmando a notícia desta seção — única a noticiar — sôbre a saída de Chico Anísio da TV-Rio. À hora em que são redigidas estas linhas, meio-dia de sábado, Chico Anísio não havia aparecido no Canal Treze para gravar o "Chico Anísio Show" e a certeza era de que êsse programa não será apresentado hoje, o que proporcionará à estação um prejuízo orçado em vinte milhões de cruzeiros. Na sexta-feira, Chico Anísio almoçava no Iate Clube com Carlos Manga, diretor da TV-Excélsior.

Y Juca Irama

Os milionários Màriozinho de Oliveira e Jorginho Guinle, como esta seção já noticiou, estão organizando um grande festival artístico para o Golden Room com o nome de "Y Juca Pirama", em homenagem a Gonçalves Dias e comemorativo do vigésimo aniversário do surgimento do Clube dos Cafajestes. Os ensaios deverão começar na semana entrante e tôda a renda, com um tíquete de vinte mil cruzeiros por pessoa, será revertida aos cofres da Casa do Pequeno Jornaleiro. A nota curiosa do espetáculo é que a maioria dos números será interpretada por amadores e já estão em pauta os seguintes nomes: Màriozinho de Oliveira (solo de saxofone), Jorginho Guinle (imitação de Rita Pavone), Carlos Nieméier (monólogo: "Como Sofre Um Torcedor do Flamengo"), Adolfo Bloch (conferência: "Por Que Sou Acadêmico em Teresópolis") Didu e Teresa Sousa Campos (cantando em dupla), Baby Pignatari (declamação: "As Vinhas da Ira"), Sérgio Petezzoni (fado: "Sou Doido mas não sou Louco") e muitos outros. Promete.

Parou o trânsito

O programa "Superbazar", da TV-Tupi, foi transmitido, na 6a. feira, de uma loja na Av. Rio Branco. 5 horas, grande movimento de veículos naquela avenida, o povo fechou totalmente o trânsito, já que os números artísticos, inclusive um balé de Mercedes Batista, foram apresentados em pleno asfalto. O coronel Fontenele não apareceu para esvaziar a multidão.

Fora a concorrência

O revistógrafo Mário Meira Guimarães pretendia atender ao pedido do "travesti" La Marquise, autorizando-o a fazer, na boate Stop, determinado número de sua autoria que a vedeta Marivalda criara no Fred's. Ao saber do fato, Marivalda proibiu Mário Meira de concretizá-lo, sob ameaça de "desquite". Um ciúme, positivamente, que o revistógrafo não merece.

HOJE NA TV

9.55 — Bom Dia — C-2
10.00 — Missa — C-2
11.00 — Fúria — C-2
Grandes Concertos — C-6
11.30 — O Último dos Moicanos - C-2
12.00 — Vale a Pena Ver de Nôvo — C-2
Clube do Guri — C-6
12.05 — Showzinho — C-13
12.10 — Cineminha — C-13
13.00 — Ivon no Ar — C-2
13.30 — Cada Semana o Melhor — C-2
Poppeye — C-6
Fé Para Hoje — C-9
13.50 — Jornada Esportiva — C-9
14.00 — Grande Vesperal — C-6
14.10 — Vip Show — C-13
14.30 — Os Sete da Semana — C-2
15.00 — Signo Show — C-2
Jornada Esportiva — C-6
Futebol — C-13
16.00 — Sessão das Quatro — C-2
16.40 — Dia do Rock — C-13
17.00 — Domingo em Grande Dimensão — C-9
17.20 — Lassie — C-13
Tom Ewell Show — C-2
17.50 — Reprise — C-2
17.55 — Disneylândia — C-6
18.00 — O Mundo é da Família - C-9
18.05 — Rique no Treze — C-13
18.30 — Quando os Clubes se Divertem — C-9
18.35 — Francisco José — C-13
18.50 — Garante o Espetáculo — C-2
19.00 — Show — C-13
19.05 — Aeiourca — C-6
19.30 — Repórter Continental — C-9
19.50 — Show de Alegria — C-2
Hora da Buzina — C-13
20.00 — Jornada Esportiva — C-9
20.35 — A Lei de Barke — C-13
20.55 — Rota 66 — C-6
21.30 — Bate Pronto — C-13
21.35 — Quinta Dimensão — C-2
21.45 — Festival Internacional de Filmes — C-9
21.55 — Diário de um Repórter . C-6
22.00 — Grande Teatro — C-6
TV-Rio Ringue — C-13
22.35 — Resenha Esportiva — C-2
23.00 — Cinema em Casa — C-9
23.05 — Cinema de Arte — C-2
23.20 — Informe Científico — C-6
23.30 — Resenha Esportiva — C-13
00.30 — Boa Noite — C-2.

SLIDES

Amanhã, no Top Club, mais uma apresentação de "Son et Lumière", o espetáculo segunda-feirino de Carminha Mascarenhas, Tenório Jr. Trio, Luciano Luciani, Ricardo Mayer e Gracindo J. • O artista Carlos Gil vai submeter-se a um esticamento facial. Pretende ficar mais brôto que o seu filho Duda. • Chegando de longa excursão no Uruguai e na Argentina a cantora Cristina Maristany. • Diná Scher, ponto de tração num coquetel realizado na Pirajá, sexta-feira que passou, em que havia mais de duzentas pessoas. A baiana é bem servida demais. • Novos jornalistas na praça: Caubi Peixoto, Bené Nunes, Geraldo Casé, José Erdeiro, Aurélio Teixeira, Tônia Carrero, Mário Meira Guimarães Murio Néri, Luís Mendes, Aérton Perlingeiro, Gontijo Teodoro, Carlos Manga e Osvaldo Sargentelli. Boas-vindas aos coleguinhas... • Reinaldo Dias Leme acariciando uma gripe de elevados graus. Ciro Monteiro receitou batidas de limão do bar do "Imperator". E fêz companhia na receita, bom médico que é. • Estreou o Lennie Dale Show no Zum-Zum Depois eu explico. • E fala-se em touradas espanholas entre os festejos do IV Centenário Não sei o que o Rio tenha a ver com touros e olés.

"A VIDA ESTÁ NOS CLUBES"

NÉLSON JORGE

'Exposição Nova Tijuca' inaugura-se hoje

O CONCURSO "Rainha da Primavera dos Clubes Cariocas", já está em pleno curso. A razão de seu início ainda no inverno é o grande número de participantes ao cobiçado título, que obriga a direção da promoção a dar a "saída" com bastante antecedência, para que no final do concurso não haja acúmulo de festas em uma mesma data. A previsão dêste ano, será de mais de quarenta participantes, não só pelos prêmios que são ofertados às classificadas, como pela tradição de dez anos consecutivos escolhendo sempre a jovem que realmente possui os requisitos necessários para ostentar o cetro e a coroa de "Rainha". O ano passado quando foi eleita a bela Waldelice, um automóvel foi o prêmio principal; êste já está previsto um prêmio idêntico, assim como outros de muito valor. O idealizador desta promoção — Sílvio Mendonça — mais uma vez une-se ao DIÁRIO CARIOCA para, através de seu programa "Quando os Clubes Se Divertem", da Rádio Guanabara e TV-Continental, juntamente com esta coluna divulga todos os fatos desta sensacional promoção Na próxima têrça-feira daremos os nomes das jovens que já ostentaram o título de "Rainha da Primaver" dos Clubes Cariocas".

•

Às 11 horas de hoje, na sede do Montanha Clube, será inaugurada "A Exposição Nova Tijuca" que mostrará ao povo tijucano o que seu comércio e indústria tem feito pelo progresso do tradicional bairro. Esta excelente idéia do Montanha é uma "avant-premiere" de uma série de exposições que serão realizadas no IV Centenário.

•

O PROGRAMA de Sílvio Mendonça, "Quando os Clubes Se Divertem", estará apresentando hoje, às 18,45 horas, o filme da inauguração da exposição "Nova Tijuca". Êste colunista fará os comentários a respeito.

•

HOJE é o "Dia do Papai" e a maioria dos clubes cariocas estarão reverenciando com festa e homenagens à data.

•

O SR. Manuel Joaquim Lopes afirmou ao colega Coroaci Gigante, que cortará relações com o sr. Edgard Campos, caso êle não aceite o Departamento Social do Vasco da Gama. Esta é uma ameaça simpática.

•

A FESTA do Brasil Social para escolha de sua representante ao "Rainha da Primavera" foi muito concorrida. Grajau, Garnier, Riachuelo, Marabu, Vila Isabel, Portuguêsa e ao Prefeitinho da Tijuca estiveram presentes.

•

O PREFEITINHO da Tijuca sr. Paulo Zouain está enamorado da srta. Marlene Lobo. Comenta-se, inclusive, que muito breve a srta. Marlene Lobo, que é "Miss Portuguêsa" e "Miss Ko-leston" do mesmo clube, estreará aliança na mão direita.

•

A ESCOLHA da "Miss Elegante" Bangu do Fluminense será no próximo dia 5 de setembro.

•

A REVISTA "Chuvisco" estará realizando, no próximo dia 22 de agôsto, o seu já tradicional Baile das Debutantes. O elegante acontecimento será realizado o "golden-room" do Copacabana Palace e promete ser uma das reuniões "top" da temporada. Fausto Maia acertou em cheio, escolhendo a sra. Ruth Lomba para sua Relações Públicas".

•

O simpático casal Armindo da Fonseca têm recebido em sua mansão de Jacarepaguá diversos grupos de amigos. Hoje é dia da maravilhosa residência dos Fonseca permanecer movimentada. Êles recebem com muita categoria.

•

O elegante Octávio Cabral presidente das "Tintas Cabral", compareceu à festa do Brasil Social na última sexta-feira. Octávio Cabral possui uma das mais belas e modernas residências do Grajaú.

•

O casal Fabiano Vilanova festejando o terceiro aniversário de casamento em um dos bons restaurantes da cidade. Fabiano é o pai mais "coruja" do momento.

•

Enéas Delorme recebendo elogios da crônica por sua elegância e simpatia.

RAPIDAS

Lamentável que uma jovem bonita como a srta. Nanci Evers não tenha sido eleita "Rainha da Primavera" do Brasil Social. Esta menina sem dúvida alguma seria finalista. É belíssima. • O companheiro Nilo Braga vai estrear nova idade amanhã. Consta que vai oferecer "drinks" em sua residência. • Jorge de Castro nosso colega de redação, deverá estrear aliança na mão direita ainda êste ano. Outro que pretende ficar noivo breve é o Arnaldo Martins o benjamim da redação. • Agradecemos o envio de mais um número da excelente revista "Comentário". • Ivone Quintanilha fazendo grande sucesso com seus quadros em Portugal. Acabamos de receber um programa da última mostra realizada em Lisboa. • Fomos agraciados com um diploma de Mérito pela diretoria do Brasil Social. • O sr. Alah Baptista é um dos mais eficientes deputados da Assembléia Legislativa. • Arnaldo Jorge da Silva foi operado e encontra-se passando bem. Felizmente. • Por hoje é só.

Recomendamos aos nossos leitores que leiam durante a semana o DIÁRIO CARIOCA, agora reformulada com nova paginação, além de inúmeras atrações e com completo noticiário nacional e internacional. Um bom domingo para todos.

ASTROLOGIA

Prof. MIRAKOFF

Contrate hoje e faça experiências amanhã

HOJE: 9-8-64 (domingo) — As horas da manhã, serão impróprias para assuntos comerciais; as da tarde serão boas para contratar casamento. Amanhã, as horas da tarde serão propícias para experiências.

ACONTECERÁ HOJE E AMANHÃ AO LEITOR

Seguem-se as possibilidades felizes ou não de hoje e amanhã, para todos os leitores nascidos em quaisquer dias, mês e ano dos períodos abaixo com horas e números felizes:

ENTRE 22 DE DEZEMBRO E 20 DE JANEIRO (Capricórnio)

Os seus amôres vão bem e os seus negócios precisam de ser ordenados. Mantenha a fé e o entusiasmo para alcançar a meta desejada. 9, 10 e 11; 23, 45 e 54 (horas e números).

— Vencerá com o seu mundo interior as asperosas estradas da vida. O método, a tenacidade são necessários como o ar que respiramos. 8, 10 e 11; 54, 55 e 65. (horas e números).

ENTRE 21 DE JANEIRO 18 DE FEVEREIRO (Aquário)

Vá realizando tudo que puder, pois há tempo, conquistará fama, através dela, negócios lucrativos. 12, 14, 18; 89, 76, 46 (números e horas).

— Vencerá com a sua fôrça e o seu poder característicos, os momentos difíceis em questões financeiras e sua mente estará apta a fazer negócios. 9, 10, 11; 21, 23, 25 (horas e números).

ENTRE 19 DE FEVEREIRO E 20 DE MARÇO (Peixe)

Busque pessoas jovens e corajosas para que os seus objetivos tenham fôrça e dêem projeção. 12, 15, 19; 23, 44, 65 (horas e números).

— Atenção no seu ambiente de trabalho, para que os erros não atraiam prejuízos futuros. 11, 17, 19; 21, 22, 25 (horas e números).

ENTRE 21 DE MARÇO E 20 DE ABRIL (Áries)

Adquira sempre que fôr possível, uma atitude sob constante de vitória, para que tudo lhe corra de modo favorável. 18, 19, 21; 22, 22, 23 (horas e números).

— Não se afaste dos deveres financeiros, não deixando as contas ao sabor do tempo. 10, 11 16; 23, 24, 29 (horas e números).

ENTRE 21 DE ABRIL E 20 DE MAIO (Touro)

Não deixe de freqüentar os lugares próprios do momento, porque irá adquirir por certo nesse dia, fôrça capaz de enfrentar todos os dias difíceis do futuro 11, 19, 21; 23, 34 (horas e números).

— Sua saúde mental encontrará amigos e pessoas capazes de impulsioná-las a bom caminho. 11, 17, 19; 21, 22, 24 (horas e números).

ENTRE 21 DE MAIO E 21 DE JUNHO (Gêmeos)

Use de idéias positivas para que seus meios não venha sofrer decepções futuras com pensamentos negativos. 9, 10, 12; 54, 55, 56 (horas e números).

— Os assuntos econômicos terão projeção sòmente quando se tornarem necessários a um fim pré-determinados. 13, 15, 19; 23, 24, 29 (horas e números).

ENTRE 22 DE JUNHO E 21 DE JULHO (Câncer)

Aja com cortesia, mesmo com os subalternos e vencerá com as influências da Lua. 16, 17, 10; 45, 56, 76 (horas e números).

— Dê a seu espírito um pouco mais de atenção. Principalmente à parte que parece boa de mais para se tornar realidade. 13, 15, 18; 23, 24, 25 (horas e números).

ENTRE 22 DE JULHO E 20 DE AGÔSTO (Leão)

Siga a rotina, procurando a experimentar os processos aconselhados por pessoas associados à sua família. 11, 18, 19; 23, 24, 27 (horas e números).

— Sua felicidade, neste dia, estará ao alcance de sua mãos, por se encontrar em seu meio familiar. 18, 19, 20; 21, 22, 23 (horas e números).

ENTRE 21 DE AGÔSTO E 21 DE SETEMBRO (Virgem)

A alegria que lhe é peculiar deverá ser transmitida às pessoas que o rodeiam a fim de fortificar sua corrente de ação e reação. 19, 20, 21; 22, 24, 28 (horas e números).

— Busque reasas de alto valor aquisitivo, como compra e venda de móveis, fazer contratos em boas companhias ou adquirir títulos que possam render altos juros. 13, 15, 18; 23, 54, 65 (horas e números).

ENTRE 22 DE SETEMBRO E 21 DE OUTUBRO (Balança)

Em qualquer setor mantenha sua saúde precisa de cuidados especiais. 18, 19, 21; 22, 23, 26 (horas e números).

— Haverá excesso de nervosismo motivado pela vontade de fugir aos rigores das leis sociais devido aos casos sentimentais. 17, 18, 19; 23, 34, 45 (horas e números).

ENTRE 22 DE OUTUBRO E 20 DE NOVEMBRO (Escorpião)

Sua chance de encontrar estradas abertas para facilitar os seus méritos talvez fiquem obstruídas. 7, 8, 9; 45, 65, 76 (horas e números).

— O momento é oportuno para fazer resplandescer os seus objetivos, principalmente ao que se referem as questões imobiliárias e esportivas. 7, 8, 10; 18, 16, 21 (horas e números).

ENTRE 22 DE NOVEMBRO E 21 DE DEZEMBRO (Sagitário)

Um exame de consciência é sempre de grande valor deverão ser objeto de preocupação no presente dia. 11, 17, 19; 54, 55, 65 (horas e números).

— Busque nas crianças e nos jovens as fôrças que carece para que não se perca a sua sorte motivados por acidentes e acasos. 8, 9, 10; 65, 66, 68 (horas e números).

— O mês de agôsto, sempre foi cheio de acontecimentos estranhos e repentinos, e às vêzes nefasto, para o Brasil e para os brasileiros. Porém agôsto de 1964, será a maioria dos acontecimentos sem providencial, até. Por isso, a partir de 3a. feira, 11 de agôsto dar-se-á em nova fase a sessão mais extensa, e dividida para todos os signos em quatro partes: No lar no trabalho na sociedade e nos amôres além das horas e números promissores como é de costume. Feliz ou não leia a partir de 3a. feira a nossa seção e será mais feliz. Descubra o que se passa no seu mundo interior aprenda a acertar em tudo através da Astrologia como falava C. G. Jung: — "L' Homme a la découverte de son âme".

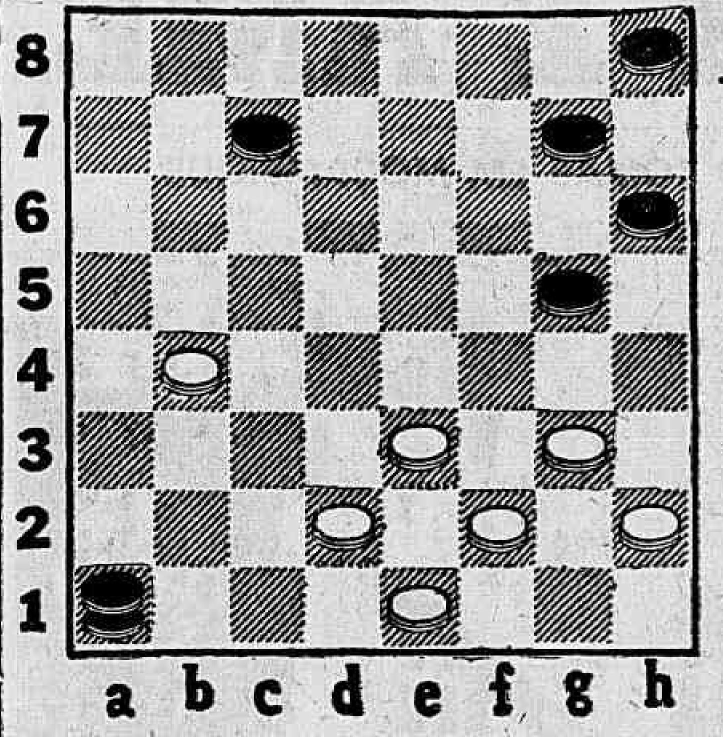

REGISTRO

Aniversários

FAZEM ANOS HOJE SENHORES.

Renato Azurem Furtado; Antônio Gomes; Abelardo Leite Sobrinho; José Barreto; Armando C. Costa; professor Astério Gomes de Cruz; Aureo Guedes da Silva; Valdemar Gomes Lima; Sebastião Vieira da Costa; Bolívar Baneti da Silva; Manuel Meneses de Oliveira e Júlio Silva.

SENHORAS:

Maria Clara Cândida; Aurea Guerra da Silva, Namésia Palma; Alda Levi Maria, Nair Cavalcânti André; Hercília Silva e Eunice da Silv.. Pinheiro.

Está completando mais um aniversário hoje, a senhora Joseja Alves Coelho, que, em sua residência estará sendo cumprimentada pelo seu vasto círculo de amizades.

CONVENÇÃO DA "USAI"

A Federação Brasileira de Associações de Engenheiros se reunirá amanhã dia 10, no auditório do Clube de Engenharia (Av. Rio Branco, 124, 25º. andar), abrindo a X Convenção da União Sulamericana de Associações de Engenheiros (USAI).

Trabalhador! A negligência e a imprudência são as maiores causas de acidente

(Contribuição dêste jornal e do Departamento de Acidentes do Trabalho do IAPI, para a segurança dos industriários).

XADREZ E DAMAS

Escreveu: CÍCERO ROCHA
Desenhou: HUMBERTO OLIVARBO

Regras oficiais de xadrez (1957)

"**Art. 8.º — A PEÇA TOCADA**

RESPEITADA a condição de prevenir o adversário, o jogador tendo o lance pode ajustar sôbre as suas casas uma ou várias peças.

Fora dêsse caso, se o jogador, tendo o lance, toca uma ou várias peças, deve fazer seu lance deslocando ou capturando a primeira peça tocada quando possível. Se o adversário não fêz constatar a falta antes de tocar uma peça ou, se nenhum dos lances indicados acima pode ser executado regularmente, essa falta fica sem conseqüências. Prevenido o adversário, pode o jogador com direito ao lance ajustar peças no tabuleiro. Na redação dêste artigo não estão excluídas as peças do adversário. Parece aconselhável, entretanto, que as peças do adversário sejam por êle mesmo corrigidas em suas casas. Não é provável que o adversário se escose a semelhante solicitação quando lhe tocar o lance.

Se, porém, a má colocação das peças contrárias no tabuleiro estiver prejudicando a análise do jogador — impõe-se, desde logo, um ajuste das mesmas. E cabe, então, ao jogador com o lance proceder, com prévio aviso ao adversário, aos ajustes convenientes. Mas se o adversário estiver afastado da mesa, o jogador com o lance e consumo de tempo no relógio deve invocar a presença do juiz a fim de fazer justificadamente os ajustes de peças. Essa providência pode tornar-se absolutamente necessária quando se reinicia uma partida suspensa, ausente o adversário — e o jogador com o lance verifica desarranjo acidental de peças no tabuleiro. Excluído o caso acima, aplica-se, com o máximo rigor, o princípio: "Peça tocada, peça jogada", ou simplesmente "tocou, moveu".

E' claro que a obrigação de mover peça tocada deve ser imposta de imediato. Se o adversário não reclamar contra violação da regra na mesma ocasião em que foi constatada a irregularidade, esta fica sem conseqüências. E' ridículo um jogador reclamar, lances após, ou terminada uma partida que perdeu, contra o adversário que tocou uma peça e jogou outra. Pode-se arguir que o lance efetuado com violação da regra do "tocou, moveu" haja sido tolerado por conveniência própria (lance fraco, sacrifício sem compensação suficiente) — embora o jogador assim beneficiado com a irregularidade, venha a perder a partida por erros ou "excesso de tempo". Nem legalmente se pode considerar reclamação dessa natureza, nem moralmente admiti-la. E' de se notar que a regra da "peça tocada, peça jogada" só tem aplicação efetiva quando houver reclamação e esta fôr imediata, do adversário.

Damas

SOLUÇÃO DE PROBLEMA: N.º 167, publicado no DC de 24-5-64 (Br.: E1, f2, g1 Pr.: d8, f4, h4, 3x3). As Br. jogam e ganham assim: 1.g1-h2 H4g3 (se dc7 2.fg3 h:f2 3.E:E5 cb6 4.Ef6 bc5 5.fg7 cd4 6.gh8 DE3 7.hc3 Ef2 8.hg3 e ganham as Br.) 2.f2:h4 f4-E3 (se 2. ..dE7 3.Ef2 Ed6 4.fg3, dE5 5.hg5, f:h6 6.gf4, E:g3 7.h: f4 ganhando) 3:h4g5 d8E7 4.g5h6 E:g5 9.h:f4) 7.E1f2 g1:g5 8.h6:f4.

PROBLEMA N.º 168 (Remate da partida Nieklepaiev — Iofe, Moscou, 1939, Abertura Cruz Branca) Br.: b4, d2, E1, E3, f2, g3, h2 (7) Pr.: a1 Dama d8, g5, g1, h6, h8 (6). Nesta posição, cochilaram as Pr. jogando: 18 ...d8-c7? e perderam imediatamente; leitor, mande dizer-nos como, escrevendo para o DC (DIARIO CARIOCA) Avenida Rio Branco, 25, sôbreloja, Rio, GB — Seção de Damas — Cícero Rocha.

PARTIDA AMISTOSA — Jogada na Academia Riachuelo, em 13-3-1964. Gambito Kukuiev. Brancas: Cícero Rocha Pretas: Homero.

1.c3d4 f6g5 2.d4o5 b6d4 3.E3c5 g5f4 5.g3E5 c7b6 6.c5d6 E7c5 7.h2g3 c5b4 8.g3f4 b6a5 9.f2E3 f8E7 10.g1f2 a7b6 .... 11.b2c3 b4a3 12.c3b4 a3c5 .... 13.E5d6 14.d6b4 a5c3 15.d2b4 b6c5? 16.b4d6 f6E5 17.f4g5! h6d2 18.d6f4 d8E7 19.c1E3 E7d6 20.E3d4 g7f6 21.f2E3 .. h8g7 22.a1b2? g7h6 23.E1f2 .. f6g5 24.b2a3 g5h4 25.d4c5 d6b4 26.a3c5 b8c7 27.E3d4 As Pretas abandonam.

Correspondência

I. Dr. Bolivar Mascarenhas — Pròximamente, escrever-lhe-ei com vistas ao encerramento do concurso do Final "Diabólico".

II. Antônio Vitorino — Agradeço a cooperação e publicarei a sua atualizada lista das 38 aberturas usuais em nosso meio esportivo.

III Luís Máximo de Sousa (Capivari, SP) Acuso o recebimento do seu problema-estudo n.º 11 (carta de 27.5.64) Cuidaremos primeiro dos seus trabalhos anteriores.

IV. Herval Santos da Silva — Por motivos de fôrça maior, só daremos as notícias referentes ao Bangu A. C. e seu campeonato interno na seção seguinte à presente.

V. Iriey Probo Lessa (Tombos, MG) Embora com grande atraso, de que peço desculpas, já lhe remeti o livro onde encontrará as regras que lhe interessam.

VI. Antônio Eduardo Igrejas — Agradecemos as colaborações enviadas pelo insigne compositor.

DR. NELSON SCHUSTOF
CLINICA DE SENHORAS
Rua Hilário de Gouveia. 66 S/1.205 Tel. 37-0462

LUIZ SEVERIANO RIBEIRO
AMANHÃ — O MUNDO DE SONHO DE UM LOUCO
CONDENADO POR VINGANÇA
STUART WHITMAN · CAROL LYNLEY · RODDY McDOWALL · LAUREN BACALL
PALÁCIO · MIRAMAR · SANTA ALICE · ICARAÍ · ALAMEDA
5ª FEIRA: AMÉRICA · LEOPOLDINA · ODEON NITERÓI
20th CENTURY-FOX

LUIZ SEVERIANO RIBEIRO
AMANHÃ — HORÁRIO 2-4,30-7-9,30
HENRY FONDA · MAUREEN O'HARA
OS NOVE IRMÃOS
COMÉDIA E DRAMA PARA GENTE MODERNA!
TECHNICOLOR
VITÓRIA · LEBLON · ALASKA · CARIOCA
5ª FEIRA: SANTA ALICE
LIVRE

LIVIO BRUNI
OPERA — PRAIA DE BOTAFOGO, 340 - TEL. 46-7218
LIVIO BRUNI — AMANHÃ
VOCÊ DEVE CONHECER IRMA E SUAS AMIGUINHAS... ELAS SÃO FABULOSAS!
JACK LEMMON · SHIRLEY MacLAINE
BILLY WILDER
IRMA LA DOUCE
TECHNICOLOR · PANAVISION

HOJE — METRO PASSEIO · METRO COPACABANA · METRO TIJUCA · AZTECA · PAX · PALÁCIO HIGIENÓPOLIS
2-4-6-8-10 HS. (PASSEIO: DESDE 12 HS.)
METRO GOLDWYN MAYER
ANNIE GIRARDOT · ROBERT HOSSEIN · CATHERINE DENEUVE · O. E. HASSE
no filme de ROGER VADIM
VÍCIO E VIRTUDE
PROIBIDO ATÉ 18 ANOS

INGMAR BERGMAN
NOVAMENTE MARAVILHA O MUNDO CINEMATOGRÁFICO COM UM ESPETÁCULO INESQUECÍVEL!
MAX von SYDOW · BIRGITTA VALBERG
A FONTE DA DONZELA
GRANDE PRÊMIO DA CRÍTICA NO Festival de Cannes
Direção de Ingmar Bergman
PROIBIDO ATÉ 18 ANOS
AMANHÃ: PLAZA · RIVIERA · OLINDA · MASCOTE · SANTA ROSA · HERMIDA · PALÁCIO

LIVIO BRUNI
6ª SEMANA — ATRAINDO MULTIDÕES AOS CINEMAS!
MILLS — O'HARA — KEITH
Walt Disney
O GRANDE AMOR DE NOSSAS VIDAS
ATENÇÃO HORÁRIO 1-3,20-5,40-8-10,20
TECHNICOLOR
HOJE: FLÓRIDA · BRUNI SANS PENA · BRUNI MÉIER · REGÊNCIA · ROSÁRIO · MATILDE · RIACHUELO · BRASIL · AMANHÃ: BRUNI BOTAFOGO · ROSÁRIO · PENHA · SÃO JOÃO

AMANHÃ — ART-PALÁCIO COPACABANA · ART-PALÁCIO TIJUCA · ART-PALÁCIO MÉIER
A INTIMIDADE DE UM APARTAMENTO ONDE CASAIS VÃO EM BUSCA DE AMOR!
PROIBIDO ATÉ 18 ANOS
HOTEL DE ENCONTROS
EVA BARTOK · GINO CERVI · MEMMO CAROTENUTO

Teatros e Boites — Programa para sua Noite

A VOLTA DO REBOLADO AO RECREIO !!!!
Gomes Leal apresenta a revista-sucesso de 64
"ELAS MANDAM BRASA",
com: NÉLIA PAULA — COSTINHA
Atrações internacionais:
LINA LEE e FELIPE DE CÓRDOBA
10 VEDETES — 20 GIRLS
E GRANDE ELENCO
Diàriamente, às 20 e 22 horas — Vesp quintas, sábados e domingos às 16 horas
TEATRO RECREIO Tel.: 23-8164

OSCAR ORNSTEIN APRESENTA — TEATRO COPACABANA
TONIA CARRERO · JARDEL FILHO · MARGARIDA REY · SERGIO VIOTTI
QUALQUER QUARTA-FEIRA
Têrças, quartas e sextas-feiras às 21,30 horas; quintas, às 16 e 21,30 horas Sábados, às 20 e 22 horas Domingos: 16 e 21,30 horas Reservas: 57-1818 — Ramal Teatro

PLAZA HI FI SOCIETY
AVENIDA PRADO JUNIOR, 258
Direção geral de MAURICIO LANTHOS
APRESENTARA HOJE
CLUBE DA TELEVISÃO
SEM «COUVERT» — SEM CONSUMAÇAO
Aberto das 15 às 5 horas da manhã
Reservas de mesas pelo telefone 57-1870
AMANHA: CLUBE DO CINEMA

LIDÔ (RIO)
ANTIGA BOITE OK
Apresenta a 1 hora o «show» das «bonecas»
"LA BELLE RONDE"
TRAVESTTI em bossa nova
(As mulheres vão dizer: — «Não é possivel»)
Av. Atlântica, 1.424 (Lido) — Tel.: 37-6219

NOITES ESPETACULARES
COM A
"FAMILIA MUSICAL"
PEIXOTO

Cauby - Moacyr - Araken - Andiara
no DRINK
BAR — BOITE — RESTAURANTE
Avenida Princesa Isabel, 82-A — Telefone: 57-7068

BAR CANGACEIRO
APRESENTA
HELENA DE LIMA
QUINTA — SEXTA E SABADO
&
ELIZETE CARDOSO
QUINTA — SEXTA E SABADO
Rua Fernando Mendes, 25 — "Show" 11,30 horas

LITTLE CLUB
TODAS AS NOITES APRESENTA
Wilson Simonal — Bossa Três — Marli Tavares
(SOINDO)
RUA DUVIVIER, 67 — L — TEL. 57-6984

CINEMAS

ESTRÉIAS

- VÍCIO E VIRTUDE (Proib. até 18 anos) com Annie Girardot, Catherine Deneuve e Robert Hossein. Horário: 2, 4, 6, 8 e 10 horas. — Metro Passeio, Metro Copacabana, Metro Tijuca, Azteca, Pax e Palácio Higienópolis.
- O PAVILHÃO 7 (Proib. até 14 anos) com Gregory Peck e Angie Dickson. — São Luís. Horário: 2, 4,30, 7 e 9,30 horas.
- A MULHER QUE PECOU (Proib. até 18 anos) com Leslie Caron e Ton Bell. Horário: 2, 4,30, 7 e 9,30 horas. Vitória Carioca, Leblon e Central (Niterói).
- MOSCOU CONTRA 007 (Proib. até 18 anos) com James Bond e Sean Connery. Horário: 2, 4, 6, 8 e 10 horas. — Bruni Flamengo.
- O MENSAGEIRO DA VINGANÇA (Proib. até 18 anos) com Henry Silva e Elizabeth Montgomery. Horário: 2, 4, 6, 8 e 10 horas. — Bruni Ipanema, Veneza, Festival, Bruni Grajaú, São Pedro, Alfa, Matilde (Bangu), Bruni Engenho de Dentro, São João (Meriti) e Azul (Nilópolis).
- O DIOGUINHO (Proib. até 14 anos) com John Herbert, José Policena e Norma Monteiro. Horário: meio-dia, 2, 3,40, 5,20, 7, 8,40 e 10,20 horas. — Pathé, Para Todos e Mauá.

CONTINUAÇÕES

- O FABULOSO CRIADOR DE ENCRENCAS (Censura Livre) com Fred Mac Murray. — Rio Branco, Marrocos, Royal, Brasília, Mello (Penha), Santa Helena, São Jorge (Niterói), Santa Emília, Bruni Engenho de Dentro e Guaracy. Horário: 2, 4, 6, 8 e 10 horas.
- O BEM AMADO (Proib. até 14 anos) com Frank Sinatra. — Opera, Kelly, Caruso e São Bento (Niterói). Horário: 2, 4, 6, 8 e 10 horas.
- AS AVENTURAS DE TOM JONES (Proib. até 18 anos) com Albert Finney. — Bruni Copacabana e Britânia. Horário: 2, 4, 6, 8 e 10 horas.
- O GRANDE AMOR DE NOSSAS VIDAS (Censura Livre) com Maureen O'Hara. — Flórida, Bruni Botafogo, Bruni Sans Pena, Bruni Méier, Bruni Regência, Rosário, Riachuelo, Matilde (Bangu) e Brasil (Duque de Caxias). Horário: 2, 4, 6, 8 e 10 horas.
- O PROFESSOR ALOPRADO (Censura Livre) com Jerry Lewis. — São João (Meriti), Azul (Nilópolis), Ramos, Progresso (Bangu) e São Lucas. Horário: 2, 4, 6, 8 e 10 horas.
- LAWRENCE DA ARÁBIA (Proib. até 10 anos) com Alec Guinness e Anthony Queen. — Capitólio. Horário: 1,00, 4,40 e 8,20 horas.
- UM GÊNIO ENTROU LÁ EM CASA (Censura Livre) com Tony Randall e Bárbara Eden. — Miramar e Alaska. Horário: 2, 4, 6, 8 e 10 horas.

REAPRESENTAÇÕES

- DEUS E O DIABO NA TERRA DO SOL (Proib. até 18 anos) com Ioná Magalhães e Geraldo Del Rey. — Art Copacabana, Art Tijuca e Art Méier.
- A MARCA DA MALDADE (Proib. até 18 anos) com Charlston Heston e Vivien Leigh. — Rex, Roxy, Madrid, Capitólio (Petrópolis).
- ÁGUIAS ALERTAS (Censura Livre) com Rock Hudson. — Rian e Presidente.
- A RAPOSA DO DESERTO (Proib. até 14 anos) com James Mason e Cedric Hardwick. — Palácio, Madureira.
- O HOMEM DO DINNER'S CLUB (Censura Livre) com Danny Kaye. — Império e Copacabana.
- O ÚLTIMO POR DO SOL (Proib. até 14 anos) com Kirk Douglas e Tana Elg. — Odeon.
- A CASA DO TERROR (Proib. até 14 anos) com Lon Chaney. — São Luiz.
- CLEÓPATRA (Proib. até 18 anos) com Elizabeth Taylor e Richard Burton. — Imperator, Roulien, Bandeirante e Acari.
- O TESOURO DA SIERRA MADRE (Proib. até 14 anos) com Humphrey Bogart. — Alvorada.
- PÔNCIO PILATOS (Proib. até 14 anos). — Cine Hermida (Bangu).
- ONDE A BALA É LEI (Proib. até 14 anos). — Braz de Pina.
- A RAPOSA DO DESERTO (Proib. até 14 anos). — Leopoldina.
- A MULHER QUE PECOU (Proib. até 18 anos).
- O MUNDO PERDIDO (Censura Livre). — Pirajá.
- PINTANDO O SETE (Censura Livre) e "A Raposa do Deserto". — (Proib. até 14 anos). — Natal.
- O SINO DA TRAIÇÃO (Proib. até 10 anos) e "Águias em Alerta". — Piedade.
- PAPAI NÃO SABE NADA (Censura Livre). — Vitória (Bangu).
- ADEUS AMOR (Censura Livre). — Cachambi.
- A CASA DO TERROR (Proib. até 14 anos). — Botafogo.
- NORMAN O MARUJO MALUCO — (Censura Livre). — Fluminense.
- LANCELOT, O CAVALEIRO DE FERRO (Proib. até 14 anos). — Vaz Lôbo.
- O MAIS LONGO DOS DIAS (Proib. até 10 anos). — Glória (Duque de Caxias).
- A LENDA DA ESPADA MÁGICA (Proib. até 10 anos). — Irajá.
- FÚRIA NO ALASKA (Proib. até 14 anos). — Floriano.
- DOIS HOMENS EM FÚRIA (Proib. até 10 anos). — Guanabara e Moça Bonita (Bangu).
- ÁGUIAS EM ALERTA (Censura Livre). — Maracanã.
- A SELVA MISTERIOSA (Proib. até 14 anos). — Cine Anchieta.
- DOIS HOMENS EM FÚRIA (Proib. até 14 anos). — Politeama e Capitólio (Petrópolis).
- A CASA DO TERROR (Proib. até 14 anos). — Eden e D. Pedro (Petrópolis).
- DOIS HOMENS EM FÚRIA (Proib. até 10 anos).
- MISTER ROBERTO (Censura Livre). — Dom. "A Mulher Que Pecou" (Proib. até 18 anos). — Petrópolis.
- AMOR E DESEJO (Proib. até 18 anos). — Monte Castelo.
- ASSALTO AO TREM PAGADOR — (Proib. até 18 anos) com Eliezer Gomes, Grande Otelo e Luiza Maranhão. — Plaza, Olinda e Mascote.
- MACISTE CONTRA OS MONSTROS (Proib. até 14 anos). — Cine Marajó (Jacarepaguá).
- O HOMEM DO DINER'S CLUB (Censura Livre). — Icaraí.
- O LAMPARINA (Censura Livre) — com Mazzaropi. — Cine Coimbra.

TEATROS

- **TEATRO DE BOLSO** (Rua Jangadeiros, 28, Praça General Osório telefone 27-3122) 'O Cunhado do ex-Presidente' comédia de Aurimar Rocha sob a direção do autor com cenários e figurinos de Nilson Pena e interpretação de Jorge Cherques, Mona Delacy, Aurimar Rocha, Thais Portinho, Raul da Mata, Eloina, José Maria Monteiro, Ceci Medina, Edison e outros. De têrça-feira a domingo, às 21,15 horas. Vesperais, quintas e domingos às 16,15 horas.
- **TEATRO COPACABANA** (Avenida Copacabana 291 telefone 57-1818) 'Qualquer Quarta-Feira' comédia em dois atos de Muriel Resnik. Tradução de Tati de Morais. Direção de Maurice Vaneau. Interpretação de Tônia Carrero, Jardel Filho, Margarida Rey e Sérgio Viotti. Têrças, quartas e sextas às 21,30 horas. Quintas, às 16 e 21,30 horas. Sábado, às 20 e 22 horas. Domingos às 16 e 21,30 horas.
- **TEATRO GINÁSTICO** (Avenida Graça Aranha 187 telefone 42-4521) — "Os Direitos da Mulher" comédia de Alfonso Paso apresentada por Vasco Morgado em três cenários de Pedro Leitão e com Agildo Ribeiro, Célia Biar, Sônia Dutra, Mário Lago, Teresa Raquel (participação especial), Nestor de Montemar, Maria Regina, Jacqueline Lawrence e Rostran Fernandes. De têrça a domingo às 21,30 horas. Vesperais quintas e domingos, às 16 horas. Sábados às 20 e 22,30 horas.
- **TEATRO MAISON DE FRANCE** (Telefone 52-3456 — "Descalços no Parque" peça de Neil Simone produção de Oscar Ornstein, dirigida por Ziembinski, com Helena Inês, Cecil Thiré, Maria Sampaio e Ziembinski. Comédia. Quartas às 18 e 21,15 horas. Quintas às 16 e 21,15 horas. Sextas às 21,15 horas. Sábados, 19,45 e 22,15 horas. Domingos, às 16 e 21,15 horas.
- **TEATRO MESBLA** — (Rua do Passeio 42 telefone: 42-4880) — "Três em Lua-de-Mel" comédia de Ribeirinho e Henrique Santana, com Dayse Lucidi, André Villon, Paulo de Carvalho, Jurema Magalhães, Dejorges Caminha, Léda Vale, Manuel Pêra e Agnes Fontoura. De têrça a domingo às 21 horas. Quintas e domingos vesperais às 16 horas. Sábados às 20 e 22 horas.
- **TEATRO NACIONAL DE COMÉDIA** (Avenida Rio Branco, 179 telefone 22-0367) — 'O Patinho Torto' pelo Grupo Decisão de São Paulo com Iracema de Alencar, João das Neves, Sérgio Mamberti, Marilena Carvalho, Suely Franco, Emílio Di Biasi, Carlos Vereza e Hulda Machado.
- **TEATRO DA PRAÇA** (Praça Cardeal Arcoverde telefone 38-7003) — 'O Hóspede Inesperado' policial de Agatha Christie, com Isabel Teresa, Carlos Alberto, Glauce Rocha, Paulo Serrado e outros. De têrça a sexta às 21,15 horas. Quintas às 16 horas. Sábados às 20,15 e 22,30 horas. Domingos 18 e 21,15 horas.
- **TEATRO SANTA ROSA** (Rua Visconde de Pirajá,22 telefone 47-8641 — "Os Cangurus" diàriamente às 21,30 horas. Quintas vesperais, às 16,30 e 21,30 horas. Sábados, às 16,30, 20 e 22,15 horas. Domingos, às 16,30 e 21,30 horas.

KRUCHEV ACUSA E AMEAÇA EUA

Diario Carioca

Rio de Janeiro, domingo, 9 e segunda-feira, 10 de agôsto de 1964

APOPLEXIA EM SEGNI LEVA ITÁLIA A PENSAR EM SUCESSÃO

ROMA — (AP-DC) — Antônio Segni, o "abricultor-cavalheiro de Cerdena", que ascendeu à presidência da República da Itália, estava ontem gravemente enfêrmo, em virtude de um ataque de apoplexia que, segundo se acredita, foi determinado por um coágulo sanguíneo no cérebro.

Os três médicos que atendem a Segni descreveram o seu estado geral como satisfatório, concluindo que as «manifestações devem ser atribuídas a um desarranjo na circulação cerebral, seguindo o seu curso normal".

Mas, êsses médicos não fizeram nenhum esfôrço para ocultar a gravidade do ataque que deixou inconsciente o presidente, desde as primeiras horas de ontem, quando perdeu o conhecimento, no momento em que conversava com o primeiro-ministro Aldo Moro. Segni tem 73 anos de idade.

O médico pessoal de Segni, professor Giuseppe Giunchi, permaneceu à sua cabeceira durante todo o dia e a noite. A espôsa do presidente foi a única pessoa que obteve permissão de penetrar no dormitório do Palácio Quirinal, residência oficial onde o presidente Segni sofreu o ataque. Não foi permitida, nem sequer, a presença dos quatro filhos de Segni, que voltaram às pressas de suas férias. O doutor Giunchi disse que o frágil presidente, que amiudamente se encontra enfêrmo, necessitava de descanso absoluto.

O presidente Lindon Johnson, dos Estados Unidos, e o Papa Paulo VI, figuram entre as centenas de personalidades, de todo o mundo que enviaram mensagens ao presidente Antonio Segni, desejando-lhe pronto restabelecimento.

O sr. Antônio Segni é democrata-cristão da velha escola, serviu por duas vêzes como primeiro-ministro e foi eleito presidente por um período de sete anos, como presidente da República, em votação parlamentar de 6 de maio de 1962, sucedendo a Giovanni Gronchi.

O presidenet Antônio Segni dormiu bem durante a noite, e seu médico particular disse que parece haver melhorado alguma coisa o estado de saúde do primeiro mandatário italiano.

Os círculos oficiais dizem apenas que a doença prejudicou a fala e a voz de Segni, e nada mais se diz a respeito, no Palácio Quirinal.

Segundo a Constituição italiana, se Segni morrer terá de ser eleito, imediatamente, um nôvo presidente. O mesmo ocorrerá se se chegar à conclusão de que seu estado de saúde não lhe permitirá realizar suas funções no cargo, durante um tempo considerável.

Neste caso, o presidente do Senado, Cesare Merzagora, assumirá o cargo interinamente, e o presidente da Câmara dos Deputados convocará uma sessão conjunto do Parlamento, dentro de quinze dias, para eleger um nôvo presidente da República.

A súbita enfermidade de Segni deixou a Itália abalada. Aquêle homem gentil e cortês, que só se alimenta de vegetais e leite, é famoso por suas frequentes enfermidades. Os italianos o chamam, carinhosamente, «o enfêrmo de ferro», porque Segni sempre conseguiu vencer as suas crises de saúde.

Contudo, nenhuma de suas anteriores crises foi tão grave como a presente parece ser.

Os seus quatro filhos permanecem ao lado da mãe, que prefere ficar nas proximidades do dormitório de Segni, no segundo andar do formoso Palácio Quirinal, depois de visitar o presidente.

AMÉRICO TOMÁS EM MOÇAMBIQUE

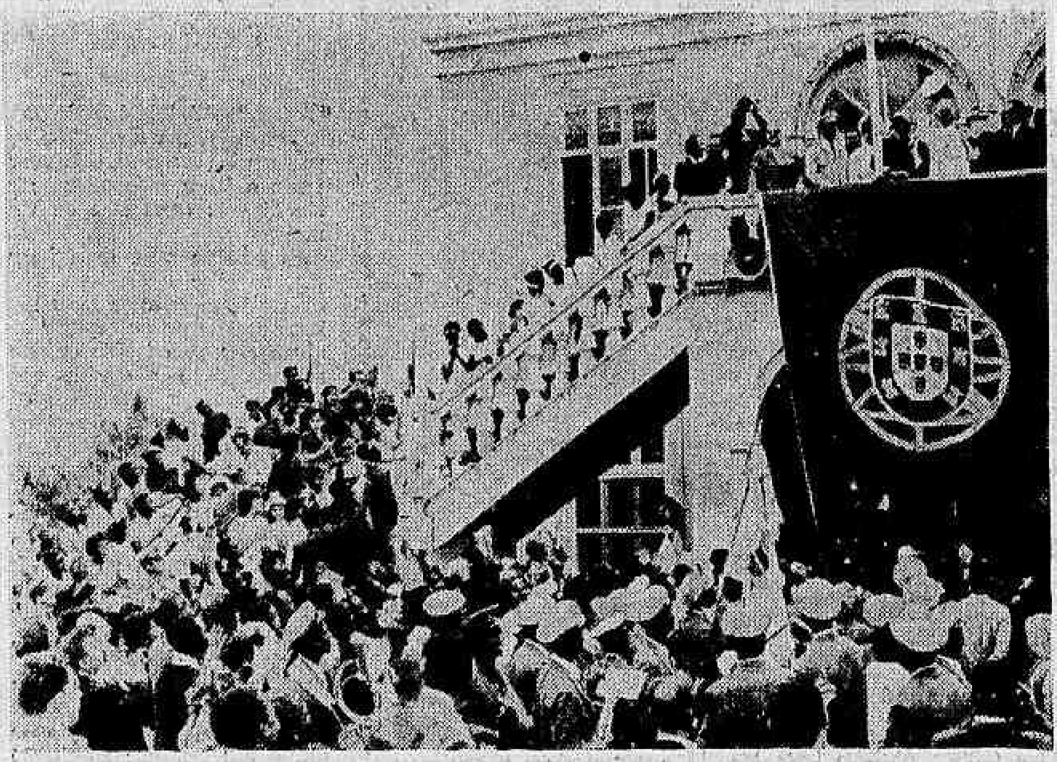

LISBOA — A visita do presidente Américo Tomás a Moçambique transformou-se numa autêntica jornada de consagração popular. As impressões colhidas nas diferentes cidades visitadas pelo chefe do Estado português — conforme crônica recente do "New York Times" — vieram pôr têrmo ao jôgo e às esperanças dos agitadores. Na foto, o chefe do Estado português, almirante Américo Tomás, agradece as aclamações da multidão da varanda dos Paços do Conselho de João Belo, em Moçambique.

JOHNSON VÊ SITUAÇÃO AINDA TENSA

MOSCOU, JOHNSON CITY, WASHINGTON — (AP-DC) — — O primeiro-ministro Nikita Kruchev, pronunciou-se ontem, pela primeira vez, sôbre a crise no Vietnã, afirmando que a União Soviética não deseja a guerra, mas "cumprirá seu dever sagrado e será capaz de defender a si mesma e a outros Estados socialistas, caso os imperialistas desencadeiem uma guerra".

Em seu rancho em Johnson City, no Texas, o presidente Lyndon Johnson afirmou que a situação do sudeste da Ásia permanece séria, mas não houve novos atos de agressão contra os Estados Unidos. Johnson afirmou que os ataques aos destróiers "Maddox" e "Turner Joy" foram apenas episódios de um esquema básico de agressão comunista contra o Vietnã do Sul e o Laos.

PROPÓSITO DE PAZ

Entusiasmado com a unidade do país no apoio às represálias norte-americanas, Johnson declarou que o bombardeamento das bases de torpedeiros e de um depósito de gasolina nas costas do Gôlfo de Tonquim tornaram clara a determinação dos Estados Unidos de repelir a agressão naquela área.

Apesar da distensão nos "músculos militares nacionais", Johnson insistiu em que "em tôdas as suas ações, o propósito da América é a paz".

O primeiro-ministro Kruchev que se pronunciou em discurso na cidade de Ordzhonokidze, afirmou que os ataques norte-americanos constituíam "métodos arbitrários e de pirataria nas relações entre Estados.

"É preciso que finalmente se entenda que em nossos tempos não se pode agir como no passado" — acrescentou." "Os povos não desejam ser escravos do capitalismo, escravos do colonialismo, e lutam e lutarão por sua independência. Nenhuma potência agressiva, nenhuma ação poicial dos Estados Unidos poderá detê-los."

"Se os imperialistas se atreverem a desencadear a guerra, essa mesma guerra, por mais que cause vítimas e privações aos povos do mundo, terminará pela completa destruição do capitalismo."

Kruchev contestou o argumento de que as belonaves americanas foram atacadas em águas internacionais. "Quando os Estados Unidos alegam que não cometeram agressão e que suas unidades navais só agiram em legítima defesa, é difícil compreender como o Vietnã possa ter sido o agressor."

"Não foi a Marinha vietnamita que ingressou em águas territoriais dos Estados Unidos. Ao contrário, foram os barcos americanos, a milhares de milhas de seu próprio país, que entraram nos limites do Vitnã e provocaram a ação militar."

Observadores diplomáticos ocidentais declararam que o líder soviético — agora que a crise arrefeceu — resolveu endurecer sua posição para evitar as críticas da China Comunista.

PROBLEMA JURÍDICO

Em Washington, o subsecretário da Defesa, Cyrus Vance, deu explicações sôbre o problema jurídico das águas territoriais do Vietnã. Êsse país, como outras nações comunistas, afirma que seus limites de águas territoriais vão a 12 milhas. O govêrno norte-americano, seguindo melhor doutrina, só reconhece o limite de três milhas.

"Os navios norte-americanos navegaram dentro da faixa de 12 milhas, mas não dentro da de três. E quando foram atacados, estavam fora, inclusive, da faixa de 12 milhas. Os Estados Unidos não adotaram represálias logo após o primeiro ataque, supondo que se tratasse de um engano. O segundo ataque mostrou que a intenção do govêrno norte-vietnamita era agressiva. Daí as represálias.

Vance informou também que a atual tarefa de patrulhamento dos destróiers atacados terminará nos próximos dias, mas logo em seguida e em região próxima nôvo patrulhamento será iniciado.

Correspondência da crise

Apenas duas potências

WILLIAM L. RYAN
CORRESPONDENTE ESPECIAL DA AP

NOVA IORQUE, 8 de agôsto (serviço especial da AP) — Dos acontecimentos da última semana, já começou a emergir uma imagem nítida de novas linhas da política internacional. Em lugar de três grandes potências lutando numa guerra freqüentemente quente no Sudeste da Ásia, parece agora haver apenas duas — os Estados Unidos e a China comunista, com a União Soviética de fora.

Enquanto a crise amadurecia, um general chinês de Estado-Maior denunciava o primeiro-ministro soviético como um caso sem esperanças para os comunistas, um homem comprometido com os líderes americanos. Êsse ataque partiu do general Lo Jui-Ching, vice-primeiro-ministro chinês, membro do secretariado do comitê central do Partido Comunista da China e chefe do Estado-Maior do Exército chinês.

O artigo do general Lo, publicado no" Diário do Povo", chamava Kruchev de "o maior capitulacionista e divisionista" no mundo comunista e dizia que êle perpetrara "grandes leilões da causa revolucionária". "Kruchev" — acrescentava Lo — "foi calorosamente aplaudido por tudo isso no Ocidente."

Kruchev, pelo que se pode depreender, ficou indiferente às dificuldades em que os chineses se meteram. Prosseguiu em sua excursão pelas fazendas soviéticas, falando sôbre técnicas de avicultura e problemas correlatos, enquanto seus subordinados em Moscou proporcionavam apoio retórico às queixas do govêrno comunista do Vietnã do Norte.

Os russos concordaram com os Estados Unidos em levar a crise do Gôlfo de Tonquim ao Conselho de Segurança da ONU e em convidar para o debate os dois governos vietnamitas. Nesses debates, a China vermelha não terá nenhum direito de participação.

Os Estados Unidos disseram materialmente o que querem no Sudeste da Ásia e conseguiram o que queriam nas Nações Unidas. Os acontecimentos da semana pareciam demonstrar que, para todos os efeitos, os russos perderam o contrôle sôbre os eventos no território continental do Sudeste da Ásia. E que têm muito pouco entusiasmo pelos problemas de outros países nessa região.

Através da cortina de fumaça da propaganda, é possível constatar que os objetivos comunistas no episódio do Gôlfo de Tonquim são medíocres, tendo mesmo o sabor de um manual escolar.

Se, de fato, como se supõe, os chineses inspiraram os ataques aos destróieres americanos, os objetivos comunistas parecem ter sido êstes quatro: (1) testar os Estados Unidos; (2) elevar o calor da guerra fria, na esperança de acelerar a entrega de todo o problema indochinês a uma conferência internacional; (3) exibir aos comunistas de todo o mundo a imagem de um govêrno soviético incapaz de confirmar com atos suas palavras; e (4) fechar a Moscou as portas do comunismo asiático.

Os propagandistas chineses têm repetido o ditado de Máo-Tsé-Tung: desprezar o inimigo estratègicamente e cuidar dêle tàticamente. Isso significa, essencialmente, que o tempo está ao lado do comunismo, mas que o inimigo, no caso os Estados Unidos, é momentâneamente poderoso e capaz de infligir punições. Máo também aconselha que quando o inimigo recua os comunistas devem atacar. Mas quando um inimigo superior ataca, os comunistas devem recuar.

Pròvàvelmente o conjunto da situação no Vietnã não mudou radicalmente. A exaustiva e cruel guerra de guerrilhas continuará, enquanto os chineses, que já tornaram público seu propósito de dominar a Ásia, esperam que o tempo e os atritos ajudem a realização de seus desejos.

Guerra no Vietnã perde intensidade

WASHINGTON —— (AP-DC) — Funcionários do govêrno norte-americano admitiram ontem que diminuiu o perigo de que a guerra do Vietnã adquira maiores proporções.

Assinalaram, ainda, não haver indícios de movimentação de tropas da China comunista ou do Vietnã do Norte, bem como a inexistência de provas de que fôrças comunistas estejam procurando objetivos para atacar.

No entanto as mesmas fontes vêem alguma possibilidade dos comunistas levarem algum tempo para empregar suas fôrças no caso de haverem planejado algum nôvo ataque em grande escala.

EMERGÊNCIA

O Vietnã do Sul prossegue no estado de emergência, Tambéb continua a reorganização e o fortalecimento do poderio militar dos Estados ènidos no Pacífico Sul. Um esquadrão de caças supersônicos chegou recentemente.

SURPRÊSA

Em Washington, acredita-se que os vietnamitas do norte foram dominados pela suprêsa quando a aviação norte-americana bombardeou quatro bases de lanchas torpedeiras e uma refinaria de petróleo, respondendo aos ataques comunistas aos navios de guerra dos Estados Unidos.

Portugal e províncias

Paulo VI acaba de criar a nova diocese de Vila Cabral, em Moçambique e a nomeação do respectivo prelado dom Eurico Dias Nogueira, é a explícita prova do reconhecimento pela Santa Sé da obra civilizadora e missionária de Portugal.

•

Mais um português de côr, o cabo da Marinha, João Lukebo, pertencente aos manjancos da Guiné acaba de ser condecorado por seus feitos heróicos com o prêmio "Governador Geral", que lhe foi entregue pelo titular da pasta da Marinha.

•

Regressou de Genebra, onde chefiou a delegação portuguêsa na 48.ª Conferência da Organização Internacional do Trabalho, o prof. Gonçalves de Proença, ministro das Corporações e Previdência Social

Falando da forma como decorreram os trabalhos e traçando o ambiente em que se obtiveram as conclusões, o ministro apontou as incorreções e desvirtuamentos que conhecidos países recém-chegados ou de feição inspiradamente marxista tentam a todo o custo enxertar no natural labor de uma organização que a Portugal ajudou a fundar e nasceu sob o signo da Justiça social. (SNI-DC)

CAPRI-NÁPOLES-CAPRI

Os acontecimentos internacionais dos últimos dias, que quase levam o mundo a uma nova guerra, deixaram passar quase despercebida a façanha de um gordo e resistente nadador argentino, Antônio Albertondo, que realizou uma prova inédita nos anais da natação mundial: nadou, ida e volta, de Capri e Nápoles, num total de 66 milhas. Durante anos Alberto estudou o mar no próprio local da travessia, e na semana passada tentara sem êxito o empreendimento, já que a violência das ondas o fêz desistir antes de atingir Nápoles. Mas agora sorri, satisfeito e feliz pela vitória obtida contra o mar e contra sua própria natureza.

EUA e Bélgica podem enviar tropas: Congo

WASHINGTON, LEOPOLDVILLE — (AP-DC) — Funcionários norte-americanos em Leopoldville já iniciaram as negociações com o govêrno do sr. Moise Tschombe, com o objetivo de estudar a possibilidade de intensificar a ajuda militar ao Congo, em virtude da revolta ocorrida naquele país.

Segundo anunciou um porta-voz da Secretaria de Estado norte-americana, a intenção é evitar no país, "um segundo e perigoso caos".

BÉLGICA

Na Bélgica, o subsecretário de Estado norte-americano Averell Harrimann disse que, para restabelecer a garantia e unidade do Congo, é possivel que os Estados Unidos e a Bélgica enviem reforços militares. Harrimann voltará aos Estados Unidos, tão logo conclua suas conversações em Bruxelas.

Os resultados dessas conversações são consideradas bastante importantes e julga-se que dêles poderá depender a orientação política que se adotará no Congo, futuramente Nos ambientes governamentais assinala-se que a situação não é dramática.

Em outros círculos, pretende-se entregar o comando de alguns batalhões congoleses a oficiais belgas, para resolver a situação.

Se esse critério fôr aceito, é necessário algum tempo para que oficiais belgas possam adestrar as tropas congolesas.

É lembrado como precedente a intervenção dos efetivos britânicos em auxílio ao govêrno de Tanganica.

"BONOMED" MEDE E AVISA

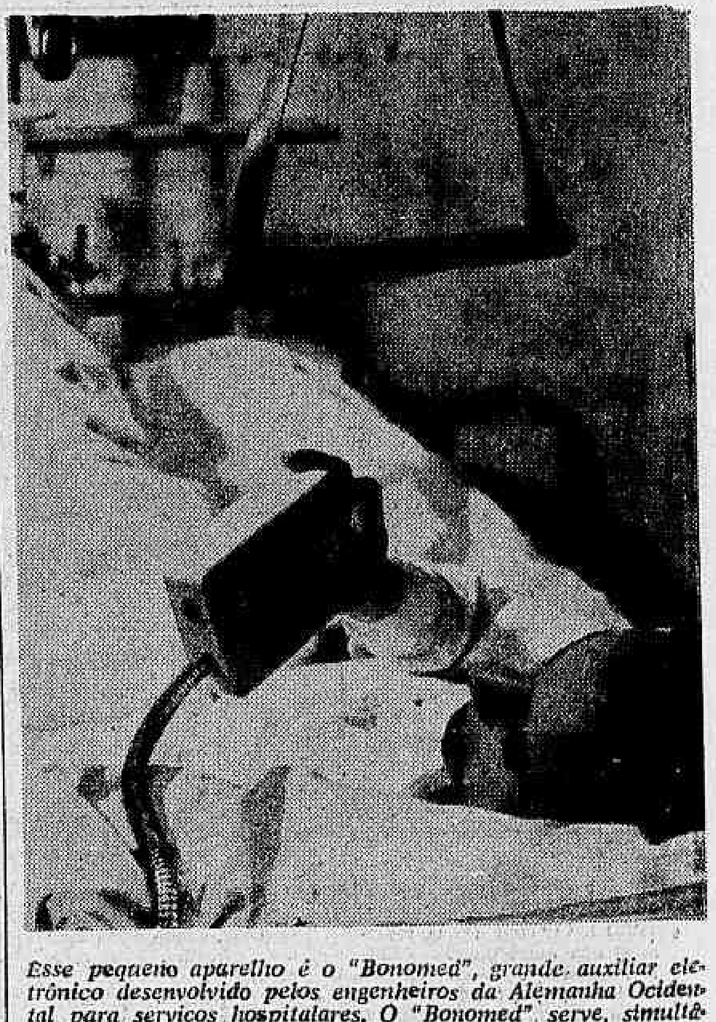

Esse pequeno aparelho é o "Bonomed", grande auxiliar eletrônico desenvolvido pelos engenheiros da Alemanha Ocidental para serviços hospitalares. O "Bonomed" serve, simultâneamente, para transmitir programas de rádio para conversas entre o doente e os enfermeiros para acender e apagar lâmpadas e para medir à distância os ruídos do coração, dos pulsos e da respiração. Além de reduzir as caminhadas do pessoal de enfermaria e permitir a adoção mais rápida de providências urgentes, o "Bonomed" serve para controlar o estado do paciente: se os ruídos da respiração ou do coração cessarem ou se tornarem inquietos, êle avisa na mesma hora.

EXÉRCITOS EM PÉ-DE-GUERRA ÀS MARGENS DO RIO BEN-HAY

GIO LINH, Vietnã do Sul, 8 de agôsto — (De Malcolm W. Browne, enviado especial da Associated Press — especial para o DC) — O primeiro-ministro do Vietnã do Sul, general Nguyen Khanh, visitou hoje, em uniforme de combate e num veículo camuflado com folhagem, a fronteira com o Vietnã do Norte.

O general Khanh, que ontem proclamou estado de emergência nacional, visitou novas posições de artilharia e inspecionou tropas e tanques a poucos quilômetros da fronteira. "Estamos prontos para o que der e vier" — afirmou.

CONCENTRAÇÕES PERIGOSAS

O comandante militar do local, general Nguyen Chann Thi, disse a Khanh que havia perigosas concentrações de tropas norte-vietnamitas do outro lado do estreito Rio Ben-Hay, que é a linha divisória entre os dois países.

O coronell Leroy Collios, assessor norte-americano da Primeira Divisão de Infantaria sul-vietnamita, manifestou a impressão de que a crise ainda não terminou. "A situação agora é tão tensa como no começo da semana.

O OUTRO LADO

Durante a inspeção do primeiro ministro Khanh, máquinas escavavam nas fortificações, ao redor de canhões de 155 milímetros, que têm potência para penetrar a fundo no Vietnã do Norte.

Com binóculos de grande alcance, o primeiro-ministro examinou o lado norte-vietnamita, onde fôrças comunistas pareciam fortificar alguns pontos.

A alguma distância, tremulava uma bandeira do Vietnã do Sul, hasteada na margem do rio. Do outro lado, não se via qualquer bandeira comunista.

Khahn realizou a inspeção acompanhado por oficiais e jornalistas, que viajaram em dez helicópteros, escoltados por aviões de combate e helicópteros armados.

FUTURO

Apesar dos preparativos na fronteira, não parecia iminente um choque em grande escala. Khanh, interrogado sôbre se acreditava numa guerra de maiores proporções, afirmou: "A esta altura, o futuro está nas mãos de Deus. Depende do que fizerem os comunistas. Mas estamos prontos para tudo. Ao falar em comunistas, não falo no govêrno de Hanói. É a China Vermelha que dá as ordens. Não se sabe o que farão os chineses, mas sabemos que mandaram aviões "Mig" para o Vietnã do Norte.

Um dos jornalistas quis saber se uma guerra de grandes proporções beneficiaria o Vietnã do Sul. Khanh respondeu: "Guerra é sempre uma coisa má. Mas não temos mêdo da guerra quando a liberdade e a independência estão em jôgo".

EUA QUEREM CORTAR AJUDA A PÀÍSES SEGREGACIONISTAS

WASHINGTON — (AP-DC) — O Senado norte-americano se esforça por impedir que os Estados Unidos prestem qualquer ajuda exterior a países em que exista a discriminação racial, num esfôrço para incluir uma cláusula nesse sentido, no projeto de ajuda ao exterior.

O senador Strom Thurmond, democrata pela Carolina do Sul, opina que os Estados Unidos não devem proporcionar ajuda exterior a países que pratiquem a discriminação racial, sustentando: "Se não é permitido auxiliar a discriminação racial em nosso próprio país, não é igualmente permissível que os Estados Unidos subsidiem a discriminação em outro país.

Parlamentares identificados com o govêrno disseram que lutam contra o ponto de vista de Thurmond porque poderia prejudicar o programa de ajuda

Na sessão de ontem, que fêz parte da campanha para encerrar os assuntos pendentes de lei, antes que comece a convenção nacional do Partido Democrata, em 24 de agôsto, em Atlantic City, veio em meio a presságios de um forte choque na semana que entra, em face da intenção republicana de incluir uma emenda no projeto, reduzindo de 3,466 bilhões, para 700 milhões de dólares.